大公報

Ta-Kung-Pao
(L'Impartial)
SHANGHAI
CABLE ADDRESS: TA-KUNG-PAO

上海 愛多亞路一八一號

第一萬二千一百零四號

中華郵政特准掛號立劵認爲新聞紙類(總包寄送之報紙)

今日本報外埠三大張本埠另加增刊一大張

五洲一三一牙膏

四大特點

一・富於藥劑功效 潔齒，白牙，殺菌，防蛀除口臭，固牙齦，莫不面面俱到。

二・質料細膩純淨 擦時絕無聲響，故不損牙磁，漱口之後，毫無餘屑存留，芬芳清快，終日不散。

三・手續十分清潔 此牙膏由藥師監製，凡礦料，混和，裝管等一切手續，全用機械完成，始終不經人手，故內容十分清潔。

四・定價特別低廉 本公司素以薄利服務爲主旨，故一切出品定價低廉，非僅131牙膏已也。

各大商店均有出售

五洲藥房有限公司出品

（招請各埠經理利益優厚）

199

信孚商業儲蓄銀行

本行專營一切銀行業務兼辦各項儲蓄尤以所辦兩益儲蓄最爲特式既享定期優厚之利息復得活期提取之便利此項存款自一百元至一千元計六種（存滿一個月後即可起息）利息高低活動便利爲任何儲蓄所不及也

詳章備索

行址 寧波路九四號（江西路口） 電話：一九〇九六

筆基老牌

氬氣燈泡

最新發明 科學製造

姑嫂家庭談

嫂：厲妹您同瑋哥的吉期快到了您倆郎才女貌真是美滿姻緣

姑：嫂嫂你同哥哥結婚五載主持家務整理有條請告知一二

嫂：主持家務要有預算量入爲出但日用燈泡電費等項很難預計惟有選擇謹慎勿用雜牌燈泡

姑：市上何種燈泡最佳

嫂：祇筆基老牌氬氣燈泡一種用電省放光白決不斷絲空殼贈獎有三千元希望

姑：我今天決去購買二打

嫂：保證滿意祝您連得巨獎

請即試用 保證滿意

保存空殼有獎金三千元之希望

每只二角

總發行 筆基華行電料部

各大公司電料行及均有出售

國營招商局船期廣告

江新 大快輪准於三月七日星期日晚開往漢口沿途各埠均靠本輪電話八三一〇〇

江華 快輪准於三月八日星期一晚開往漢口沿途各埠均靠

新江天 快輪准於三月九日星期二下午五時開往鎮海寧波本輪電話八三三五〇

海晏 快輪准於三月九日星期二晚開往溫州

泰順 快輪准於三月九日星期二中午開往天津

海利 大快輪准於三月十日星期三下午二時開往汕頭香港廣州

海貞 快輪准於三月十三日星期六下午二時開往汕頭香港廣州

大利華 快輪准於三月八日星期一下午二時開往汕頭

大通 快輪准於三月九日星期二晚開往漢口沿途各埠均靠

船期問訊處上海外灘九號招商總局客票處電話一〇一九七

緊要啓事

太古輪船公司 寧紹輪船公司 國營招商局 三北輪船公司 怡和洋行 日清公司

茲以長江水位漸漲經敝公司等決議自本年三月六日起將滬漢段前所增加之淺水費完全取消同時實行新訂之水脚表其細則請向敝公司等索取可也特此公佈

上海職業指導所繼續徵求日文編譯員

（一）資格 大學畢業或同等學力者（二）技能 以研習理工科生物能譯日文理工科生物等書籍中日文均有根底（能通英文更佳）（三）名額 四人（四）待遇 月薪五十元（五）應徵辦法 先繕具詳細履歷附譯著作品最近二寸照像一張一併寄華龍路八十號本所審查合格後再函約面試（附告）不合格者來件概不退還

中國參加巴黎國際博覽會協會玉器藝術出品預展會啓事

本會定於三月五日開幕，即日柬請各界蒞臨參觀，六日公開展覽，入場券除本會場外，並委託各大公司商號代售，且訂有優待團體辦法，凡各公私團體有十人以上，集團參觀，憑各該團體公函証明，得按二折計算，務祈各界 公鑒 地址：上海南京路，大新公司四樓，日期：三月五日至十五日，時間：上午十時至下午八時星期日下午一時至八時，券價：國幣一元。

青島市政府經理委員會通告

本會現擬招商標辦黃埠水源地自來水總送水管及水門零件（甲案）又本案內河中吸水管及鑄鐵直管（乙案）兩案，中外各商有願承辦者，可依左列各節，來會投標，特此通告。

領標日期：本年三月三日起每日自上午八時半至十二時下午二時至五時。

開標日期：本年三月卅日下午二時至四時。標件保證金：甲案一百元，乙案廿元。押標費：甲案二萬元，乙案二千元

中國銀行

政府特許 國際匯兌 特許銀行

宗旨（扶助工商各業 發展國外貿易 增進國民經濟）

資本—實收國幣四千萬元

資產—超過國幣十四萬萬元

業務—（各種存款放款 國內國外匯兌 貼現信託保管 兼辦倉庫堆棧 一切銀行業務 各有詳章備索）

分支行（國內分支行二百餘處遍佈全國各省市 倫敦大阪自設分行 各國均有代理處）

電報掛號—（滬行專用）六八九二（全國各行通用）六八五五

總行—上海漢口路五十號 電話一一〇八九〇

中孚銀行股東常會通告

本行定於二十六年三月十七日（星期三）下午二時在上海仁記路本行總管理處開股東常會敬祈各股東屆時蒞臨如不能親到請照章委託其他股東代表與會爲盼

中國實業銀行召集臨時股東會通告

敬啟者查本行請求加入官股並核減商股股資一案節經本年一月二十六日暨二月二十日兩次臨時股東會依法議決方案呈請財政部核辦理茲於二月二十七日業奉財政部批令允准加入官股資本國幣三百四十七萬三千八百九十元並允將原有商股股資減按一成五計算計商股資本國幣五十二萬六千一百一十元合成資本總額國幣四百萬元等因奉此本會茲經議決訂於本年三月二十二日（星期一）下午二時在上海博物院路十四號總行二樓召集臨時股東會報告加股減資及選舉各事宜請各股東於會期三日前親持股票向本行驗取入場券以憑到會如因事不克到會請填具委託書委託他股東代表除呈部屆期令派官股代表到會外特此通告

中國實業銀行董事會啓

上海市教育局登記 私立商務印書館函授學校

國文科新四次評獎揭曉通告

級別	名次	姓名	獎金	地址
初級	第一名	陳念垣	獎金二十元	廣州市西關栽桂新街十六號
	第二名	魏金生	獎金十五元	如皋東門十字街北農院對門
	第三名	戴申康	獎金十元	上海康腦脫路六三二弄三十三號
中級	第一名	包志驄	獎金三十元	安徽含山陶家巷鐵西街
	第二名	林覺非	獎金二十元	福州中馬路志成里十號
	第三名	沈妥清	獎金十五元	杭州馬坡巷廿五號
高級	第一名	謝雁綾	獎金三十元	大連伏見台千歲町廿三番地
	第二名	張東明	獎金二十元	杭州閘口泰和紙行
	第三名	楊倬林	獎金十五元	西安大學習巷六十九號泰和生內轉

上開各得獎人應依據簡章第四十九條及第五十條之規定，在六個月之內（即本年八月底以前）繕具收據，連同修業或畢業證書，向本校領取，逾期作廢。除專函通知各得獎人並將評獎卷分別掛號寄還外，合再登報通知，即希 公鑒！

商務印書館函授學校謹啓

本校現設國文科（選正）・英文科（選正） 隨時可以入學 簡章函索即寄

校址 上海四馬路[illegible] 報名處 上海河南路商務印書館及各地分館

193

第十次特價書

商務印書館 廿六年度第十次特價書

特價書分期發售　每星期日公佈一次　各售七折四個月

第十次特價書二十種，仍依前例，最新出版之書及初版重版書各佔半數。中國文化史叢書第一輯二十種，前已出三期十五種，茲續出第四期書五種。適應時代需要之中國制憲史，及新增四角號碼索引之康熙字典，亦均列入本次特價書之中。

科目	版次	書名	著作人	冊數	定價(元)	特價(元)	郵費(分)	特價起訖期
總類	2版	古書讀法略例	孫德謙著	1	.90	.63	13.0	3月7日—7月6日
哲學	初版新出	科學哲學與人生	方東美著	1	1.80	1.26	13.0	3月11日—7月6日
	初版	變態心理學原理	Conklin著 吳紹熙等譯	1	1.70	1.19	13.0	3月7日—7月6日
社會科學	初版新出	中國度量衡史(中國文化史叢書)	吳承洛著	1	2.40	1.68	15.5	3月8日—7月6日
	,,	中國制憲史	吳經熊 黃公覺著	2	2.00	1.40	15.5	,, ,,
	,,	中日糾紛與國聯	Willoughby著 [illegible]等譯	1	2.40	1.68	15.5	3月9日—7月6日
	,,	中國南洋交通史(中國文化史叢書)	馮承鈞著	1	1.70	1.19	13.0	3月10日—7月6日
語文學	初版新出	中國文字學史(中國文化史叢書)	胡樸安著	2	4.00	2.80	23.0	3月13日—7月6日
	2版	康熙字典(附考證及四角號碼索引)		1	1.60	1.12	23.0	3月7日—7月6日
自然科學	3版	現代科學精華	Sherrington著 呂金錄等譯	1	1.70	1.19	13.0	3月7日—7月6日
	初版	化學與近代生活(新學叢書)	Arrhenius著 朱任宏譯	1	2.40	1.68	15.5	,, ,,
應用技術	初版新出	中國醫學史(中國文化史叢書)	陳邦賢著	1	2.40	1.68	15.5	3月9日—7月6日
	2版	果樹園藝學(大學叢書) 精裝 / 平裝	[illegible]著	1 / 1	3.20 / 2.20	2.24 / 1.54	23.0 / 15.5	3月7日—7月6日
藝術	1版	中國美術(世界叢書)	Bushell著 戴嶽譯	2	2.00	1.40	15.5	3月7日—7月6日
文學	初版新出	[星期標準書]印度短篇小說集	伍蠡甫譯	1	.40	.28	10.5	3月13日—7月12日
	初版	文學概論(漢譯世界名著)	Hunt著 傅東華譯	1	1.50	1.05	13.0	3月7日—7月6日
	2版	中國文學通論	兒島獻吉郎著 孫俍工譯	3	2.60	1.82	15.5	,, ,,
史地	初版新出	先史考古學方法論	Montelius著 滕固譯	1	3.00	2.10	23.0	3月10日—7月6日
	,,	中國考古學史(中國文化史叢書)	衛聚賢著	1	2.00	1.40	15.5	3月11日—7月6日
	3版	現代外國人名辭典	唐敬杲編	1	4.00	2.80	23.0	3月7日—7月6日

前九次特價書各二十種　另印目錄贈閱

185

第十次特價書

合羣自來水筆公司 春季大廉價

派克·新民·華孚·各種自來水筆

一律廉售七折　特號派克眞空筆祗售廿八元　便宜比衆，事實證明。

廉價貨品不及備載，花色齊備歡迎選購

上海五馬路棋盤街　（二月十五日起）

民生實業股份有限公司董事會啓事

逕啓者本公司第十二屆常年股東大會定於國曆廿六年四月六日午前十鐘在重慶市第一模範市場總公司開會除另函通知各股東外特此通告如各股東有重要提案務請於開會前三日交總公司彙轉本會以便交付審查列入議程爲荷！此啓

神經系大補劑

艾羅補腦汁

是聰明才智之源泉！

吾人自幼而壯，外感於天時人事之紛紜，內惑於七情六慾之浸淫，勞精疲神，體日以虧，每以腦之病象爲之端倪，如目之亂視幻視，耳之耳鳴耳聾，口之歪斜流涎，鼻之臭鼻失覺，舌之麻木失味，軀體之木僵癱瘓，四肢之震顫失調，失眠健忘，驚悸鬱怒，凡此症候，不知者或委諸風寒暑濕，實則皆緣腦神經之虧弱，失其主司，不有相當補劑，奚能挽救，準對之劑，惟投服艾羅補腦汁，此汁作用於腦，能抑低血管壓，糾正神經機，倘能依法連服，則耳聰目明，精強力壯，指日可期，故艾羅補腦汁爲吾人聰明才智之源泉。

上海中法大藥房　總發行

本報科學獎金論文收稿

本報於復刊十週年紀念設定科學及文藝兩種獎金其章程業於去年雙十節公告玆值科學獎金徵文收稿之期特將本章程重新修正披露於後凡應徵者希查照本章辦程理並希注意後開『須知』各點寄稿爲荷

（一）大公報科學獎金章程

（一）本獎金定名爲大公報科學獎金。（二）本獎金以獎勵我國青年學者從事高深科學研究爲宗旨。（三）本獎金暫定爲國幣二千元，逐年分給一名至八名，先行試辦三年，滿期如有變更，再行通告。（四）本獎金應徵學科，暫定爲一、數學，二、物理學，三、化學，四、地質學，五、動物學，六、植物學，七、地理學，八、人類學與考古學八門。（五）凡本國大學獨立學院理科畢業生，或科學研究機關研究人員，其研究論文有創見貢獻者，概可應徵，但須由所在機關主管人員，具函推薦，以昭翔實。（六）凡應徵論文，須用國文清繕兩份，如有附圖，須用黑墨水繪製，欲附西文者聽。（七）凡應徵者，須開具詳細學歷籍貫年歲及通信處。（八）凡應徵論文，須於每年一月至四月底，寄交上海愛多亞路一八一號大公報館，逾期不收。（九）論文審查，由本報館聘請專家，組織審查委員會辦理之。（十）凡應徵論文，經評定後，於每年六月底，在本報津滬兩版同時公佈之，其入選者，並得由本報發表之。（十一）凡應徵入選者於公佈之後，由本報館定期擧行給獎儀式。（十二）凡未入選之論文，一概退還。（十三）本章程如有未盡事宜，得隨時修改之。

（二）科學獎金審查委員題名

（附註担任評定之學科）孫鏞先生（數學）嚴濟慈先生（物理學）曾昭掄先生（化學）楊鍾健先生（地質學）秉志先生（動物學）胡先驌先生（植物學）胡煥庸先生（地理學·氣象學）劉咸先生（人類學·考古學）

（三）應徵須知

（一）應徵稿件務須記明『科學徵文』字樣以免與他稿件相混（二）應徵稿件務請專寄上海愛多亞路大公報館經理室萬勿寄至天津本報致多轉折（三）稿件務請用雙掛號郵寄如用普通郵遞或致遺失本館不負責任（四）應徵者之姓名住址務希開明以便審查後寄還原稿如因地址不明以致退寄遺誤本館不負責任（五）應徵者若有詢問事件請函上海本館高元禮君接洽

社評

中央與地方

民國以來政治上始終成爲問題而未臻妥善解決者，曰中央與地方之關係。今者政局丕變，遠非昔比，而關於此點，一般猶無透澈之見解，玆試泛論之。

第一：中國所謂省，只行政區劃，並不帶聯邦性。以現制論，中央地方之政府，實完全一體，省政府完全爲中央政府之所屬機關，同時等於中央政府之構成分子，蓋無論中央地方，其官吏皆國家官吏，只有供職地點之不同，並無性質上之差異也。職是之故，中國根本不應發生中央地方隔閡衝突之問題。譬如人體，手足與頭腦發生隔閡之說，根本上不能想像也。雖然，以理言，固矣，然實際上仍成爲問題者，何哉？吾敢斷言：此非問題本質上之事，一切乃因軍隊問題而起。易言之，中國所以至今有中央地方問題者，其最大原因，只以軍隊尚未完全統一之故耳。

第二：然吾非主張絕對中央集權，其眞意毋寧主張宜與地方以廣泛的權限，使之在各項行政上，自由發展。惟有一先決條件焉，則軍隊不統一，其他皆空談是也。中國國民，在文化歷史、血統各方面，有完全統一性，故中國之省，與西方之聯邦，絕不可同日論。然因地大民衆之故，因風土物產不同之故，對全國各地，概用單一的法制，甚屬困難。故在某種程度範圍內，允許各省自由發展，應爲適當之方針，而其權係中央授與，則與統一絕無妨礙也。雖然，欲達此目的，必須先完全統一軍隊。易言之，即一切軍隊之完全國軍化。將來之理想，應爲軍隊完全與行政分開，全國軍隊絕對統一於中央之下，成一嚴整緊密之惟一組織，而地方行政，則不妨在中央國策與政綱之範圍內，而帶地方的色彩，用人施政，皆有自由伸縮性，不必各省之完全一律也。

第三：因此吾主張今日之亟務，仍首在促進全國軍隊之完全統一。夫今日之全國軍隊，本一致擁護中央，視數年前已大有進步。然因軍隊成立之歷史演進不同，編制訓練亦尙有差，故眞正之統一組織，尙未達到。然則其道宜如何？曰，具體言之，在擁護黨國之全國軍隊中，有不少部分，非中央直接訓練而成，此等多在各省，故又帶中央與地方之色彩。爲今之計，惟有極力化除此種差別，即中央一面責成其接受統一之訓練編制，一面愛護之。所求者，爲訓練編制必須達到國軍之標準，只禁止自由擴軍及非法籌欵二事。關於用人等事，仍儘量保持其傳統的組織，以期其自動的進步。按十年以來，中國軍事，經過重大變遷，全國軍隊國軍化之程度，日益增進，故國家大局之基礎，漸如泰山之安。惟地方色彩濃厚之軍隊組織，尙有存者，是宜感以公誠，促其改進。全國軍政完全統一之日，即建國事業走上軌道之日，一般國民，實翹望不置者也。

第四：再就目前地方政治之實際情形論之，吾以爲中央應注意各地方官民之局部利害，善加調處。大抵中央所必須總攬者，爲施政方針，至於實行之時，則可儘量使地方官吏負責，不必事無大小皆由中央直接派人，中央惟考核其成績可已。各省社會，大抵皆苦於失業問題，故地方事業，原則上利於使本省人經辦，縣長以下，尤宜儘量用本省人。此外中央宜設法扶植地方公論，俾各省眞正民意，得隨時有上聞之機會，此可由院部等主管機關，調查徵聘各省知名公正人士，開諮詢之路。此較之中央自辦情報，恐效力更宏也。夫在憲政施行之後，各省制度將有整個刷新，以上所言，只擧例論之而已。

第五：最後願聲明者，中國全局今日之需要，爲安定與進步。因需要安定，故中央地方間，望其無猜嫌，無隔閡。凡可以促進安定之方法，應用無不盡。然而同時更需要進步，故現狀有不滿者，必須改善。國家環境不容以苟安現狀爲滿足也。因此之故，吾人同情中央安內之政策，然同時反對封建割據心理之殘留，以爲軍隊組織之更加改進，實爲刻不容緩之擧。如近日忽傳四川多謠，今已知無事，然欲使謠言永息，川政進步，則一方需中央隨時開誠指導；一方則需四川軍人深切覺悟。中國今日，非僅內部相安即可滿足，況多謠即證明心理之不安乎？本報重慶通信述川主席劉湘氏之可信賴，吾人同感。然爲大局安定進步之計，爲促進四川新建設之計，尤望劉氏認識自身即中央大員，負國家重任，故不僅宜努力息謠，且應積極對國家全局之安定進步，更有所貢獻也。

補力多，乃一最著名之美味滋補癆咳良藥。其主要成分，爲九福乳局爾，保用特鑄之機械，從鱉魚肝油中提出之精華，含有充分之維他命甲與丁，再加含有乙種維他命之發芽麥青，野櫻鉛及錳，鐵。鈣，鉀，鈉，全寡等次亞燐酸鹽之壯補成分，用理化學方法，製成一種膠質溶液，其製造手續，須過濾澄清時，均用離心力分離，加熱蒸煮，絕對不用福氏六十度以上高溫。故能充分保持原有效力，又爲適應醫療界需要起見。製成純淨，含幾怪，含碘，含砒，含規那五種。兹將功效簡述如左，

純淨補力多　主治　身體衰弱，精神萎靡，面黃肌瘦，代謝不良等症。

幾怪補力多　主治　肺癆，腸癆，童癆及一切頑固咳嗽兼吐濃痰等症。

含碘補力多　主治　哮喘，瘰癧，各期梅毒，動脈硬化，風濕等症。

含砒補力多　主治　血虧，精神衰弱以及各種慢性皮膚病等症。

規那補力多　主治　營養不良，貧血，胃呆，病後虛弱，容易疲勞等症

九福製藥公司發行　上海白克路二百五十號　電話九二〇四二

全國藥房均有出售

王寵惠定今晨視事
鄧寶珊到京于學忠亦將來
黃旭初到港今日過粵返桂

【南京七日下午十時發專電】新任外交部長王寵惠七日遷居外交賓館、定八日晨到部視事、七日雖爲星期日、外部總務司等因準備移交、仍照常辦公、

【南京七日下午十時發專電】甘第一軍長鄧寶珊七日下午四時四十分由西安飛抵京、當晚謁軍政部長何應欽、報告陝甘近況及東北軍移防情形、鄧談、本人留京二三日、即返陝、于學忠將於日內來京云、

【西安七日下午五時發專電】東北軍特務團改編二〇師、由張祁衡任師長、已奉令開始東開、將來由六十七軍指揮、何柱國在陝指揮東北軍開拔事宜、暫不赴京、于學忠七日午後訪何柱國、有所商洽、並同赴郊外行獵、晚始返城、

【廣州七日下午十時發專電】黃旭初定八日由港過粵返桂、粵桂軍政當局現分集廣州·桂林、候余漢謀·黃旭初歸來、聽取報告、及商今後措施、

【香港七日下午十一時發專電】港連日大霧迷江、海空交通均受阻、黃旭初所乘之威爾遜總統號輪七日已抵港外、因霧至晚未能進口、

【中央社西安七日電】張部新駐防地、業經中央指定豫南皖北、行營前已下令調防、張部暫駐高陵·涇陽之第一百零五師、於二日起徒步開拔、經由商縣·龍駒寨出荆紫關、開往河南之南陽、第一百十五師不日亦將遵此路線東調、至第一百二十師、第一百十一師及第一百零九師已分別於昨今兩日由西安站上車、由隴海路經渭南開河南之閣家一帶、至原由王以哲管領之六十七軍及于學忠之五十一軍等部、現已在甘省集中、不日即可開拔來陝、經寶鷄·咸陽兩站登車、開往安徽之蚌埠等地、隴海路現以軍運頻繁、除竭力維持客運、以便商旅外、至貨運因車皮極感不敷、稍有阻滯、現正設法補救、一俟軍運竣事、貨運即可恢復常態、

【中央社西安七日電】現駐陝甘之張部、奉令移防豫皖、均已開動、中央社記者會晤該軍高級軍官、據談、本部奉令移防、現已遵令開拔、蔣委員長令隴海路局備專車四十列、以備運輸、現列車經調至號鎮·咸陽·西安·臨潼·渭南各站、爲維持乘車秩序、已規定運輸辦法、通令部隊遵照實行、茲爲軍行迅速計、每日東開三次、首批開拔業已竣事、第二批七日東開、一二日內可開拔竣事、第三批各軍工兵團等即繼續東開、預計下月中旬可全部開拔竣事、至各軍輜重等、俟部隊運輸完竣、再行輸運、

【中央社西安七日電】張學良部繆澂流軍、已奉令調駐河南、日來遵令紛紛向東開拔、繆澂流將於八日隨軍赴渭南、樊松甫定八日趕返防次、俾與繆氏晤面、商談一切軍隊之調防輸送等事宜、

【中央社洛陽七日電】張學良部連日內由陝過洛東下者、絡繹不絕、七日趙義率所部過洛、開赴豫南西華·信陽等地駐防、

【中央社西安七日電】衛立煌七日由防次抵省、有所公幹、並參加陸大同學集餐會、陸軍第八十三師長劉戡亦於七日到省、

某方毒化察北
門炳岳到幷謁閻

【太原七日下午十二時發專電】門炳岳七日由綏來幷、謁閻錫山、報告綏况、幷請示機宜、

【包頭七日下午十二時發專電】阿王八日晨由包赴綏、除參加蒙政會週年紀念禮外、並在該會值班、故有較長時間逗留、

【張北七日下午十時發專電】某方令各僞縣署通令農民、播種鴉片、遵令種植者准免丁銀、種在五畝以上者另予獎勵、實行毒化察北、

【張北七日下午十時發專電】七日晚張多汽車公司某方隊員四十餘同搭平綏車赴平返國、

察北匪僞近狀

【張北通信】察北自軍事停頓後、傀儡劇場大有停鑼息鼓、寂靜無聲之慨、實則其幕後之牽線人物、正在分配角色、製造戲劇中、察北僞蒙旗大行政會議尚未舉行、察哈爾盟八旗總管聯席會議、又有先期登場之訊、

據 其內幕中人談稱、新任張北特務機關長桑原、負有某軍之重要使命、爲騙取察盟各蒙旗總管報告地方之眞象、按某軍之命令、以實施今後處置、故授意於現任牛羊羣總管兼蒙古保安隊司令卓世海、在張北舉行察哈爾盟八旗總管聯席會議、卓即通知各旗總管、定本月七日左右在張北開會、並令各旗總管按照地方情形、各擬具提案、提付會中商討、截至四日晚止、各旗總管均已陸續到齊、並已向特務機關報到、

現 在已經報到之各蒙旗總管、除牛羊群總管卓世海原在張北不計外、共到各蒙旗總管七人、計商都牧羣總管特達海、正白旗總管晉德寶、正藍旗總管圖勒巴圖、左翼牧羣總管善致遠、右翼牧羣總管色永誠、厢白旗總管賈才楊、厢黃旗總管穆克登寶、察盟八旗總管全數到達、其內中提案以色永誠及穆克登寶二人爲最多、大致均係關於軍事之後、地方經濟之培植、行政之措施等問題、

蒙 僞軍改編調防事宜、原經某方規定、現均已完畢、計共編爲二軍、僞軍長德王、副軍長李守信、共轄騎兵十師、其各師僞師長及其駐在地如下、第一師劉繼廣、駐尚義(即大青溝)、第二師尹寶山、駐商都、第三師王振華、駐化德、兼德化市衛戍司令、第四師包子辰(即包桂庭)駐張北、第五師易效先、駐寶源、第六師保安晉、(又稱四佛爺)、駐地不詳、第七師尚未有人選、第八師包悅卿、駐多倫、第九師德王自兼師長、駐西蘇尼特旗、第十師原係第七師改編、師長仍爲穆克登寶、駐西旗一帶、除上述十師外、德王仍擬擴編三師騎兵、尚在進行中、其每師各三團、每團三連、每連人馬百餘、亦有六七十人者、總計其全軍人數亦不足二萬、又某方現已將多倫·化德兩特務機關裁撤、僅設張北一處、以前任桑原與谷原調換云、(四日)

中英滇緬疆界問題的重心
楊青田

本文大部係節錄自拙著中國邊疆問題，該書尚在整理中。現南段未定界會勘工作正在進行，關於該問題內容想爲閱者所關心，特先發表於此，以供參考，並希指正。筆者附識

一、引言

本文目的僅在於說明中英滇緬界綫問題在我國西南國防關係方面的重要性，並附及南段未定界問題內容的要點，並不涉及全部滇緬邊界問題。所以除了對現正會勘中的南段未定界問題作較詳的敘論外，關於全部問題中的史的發展，當地民族問題與物質資源狀況，以及對於滇緬華僑地位可能的影響各方面，都略而不談。國防關係是滇緬劃界問題中最中心的部份，而回溯本問題的交涉史，我方從前却都忽視了這一點，這實在是一個嚴重的錯誤。倘要明瞭現在重提的南段未定界問題的最主要的關鍵所在，就不能不先從整個滇緬邊界的地勢和國防關係上去了解。

固然，僅僅從國防關係上去着眼，並不能認識整個滇緬疆界問題的內容。因爲：(一)橫斷山脈是物質資源最豐富的地帶。在金屬方面，鐵，銅，錫，金，銀，白金，銻，錳，鉛，鋅，銅都有發現；尤以鐵，錫，金，銀四種分佈最廣。在非金屬礦方面，有煤，石灰，翠玉，各色寶石及琥珀等特產。翠玉寶石等礦，過去已劃入緬界。但鐵，錫，金，銀，銻，銅各種在未定界內尚甚豐饒。如鐵錫礦，在北段，現在以土法開採的很多；惟交通不便不能輸出，故產量有限，僅供當地製造農具及日用器具(藴藏量都沒有調查可據，恕不能一一詳舉)。(二)橫斷山脈低處有無數的河谷沃野，面積大小不等。最大的如野人山北部的坎底，(註一)是一個約與成都平原一樣大的處女地。這些河谷，大都是適於熱帶物產的地方。又原始森林遍佈山谷，英人在野人山南部曾設有大樹膠廠。這已可見當地農林資源藴藏力的一斑。(三)英方目的之一，是要做到由它統治純漢族(漢回夷雜處區從前已有很多劃歸緬甸了)住區以外的其他各族住區的全部。因此劃界問題又與漢族(當地回族人口遠較漢族爲少)和當地各族未來的關係有關，同時與暹緬華僑的地位也有連帶關係。上述各點，也都是滇緬劃界問題的重要關鍵。北段未定界問題如此，南段未定界問題也同樣是如此，不過其間或有輕重之分罷了。

但就整個滇緬疆界問題的形勢而論，本問題最主要的重心還是在國防關係一點上。此點不但爲瞭解現時會勘中的南段未定界問題內容所必須知道，尤其若要明瞭現在猶成爲懸案的北段未定界問題的內容，更必須要知道。因此本文特以國防關係爲中心，先就滇緬邊界問題全部形勢加以檢討，最後並就南段未定界問題作一鳥瞰，以明其要點所在。

二、英方爭奪橫斷山脈屋脊的原因

從前我方對滇緬界務交涉所以節節失敗，原因固然不止一個，但最主要的是沒有把握住這個問題的重心點何在。一八九四年(光緒二十年)和一八九七年兩次訂立界約，及以後的勘界工作和許多次的交涉，從總理衙門，駐英使臣曾紀澤，薛福成，以至騰越道尹石鴻韶等，都忽視了這一點；否則決不會有一九〇四年石鴻韶對北段未定界會勘時種下那樣的惡因。(註二)就是一八九九年力爭南段未定界的劉萬勝和陳燦二人，他們也祇是抱着國土必爭的信念而沒有探尋出英方的中心目的何在。但這是有可原諒的地方的；因爲當時還沒有現代這樣的地理圖冊可資依據，不能明瞭我國西南部與英國印緬屬地間數千英哩邊界的整個形勢，及其與國防的關係。所以當時所看見的祇是英方的蠶食政策，而不知其孜孜經營是有着一個中心目標的。這目標是什麼呢？便是要爭奪橫斷山脈的屋脊。我們回溯這問題發展的經過，英方的此種企圖是很明顯的表現出來的，這就是中英滇緬疆界問題所最主要的重心所在。南段未定界問題與北段未定界問題的性質雖然不同，(註三)但問題的重心却大體是一樣的。

爲什麼英方要爭取橫斷山脈的屋脊呢？這是有兩方面的用意的：一方面固然是爲要鞏固緬甸的國防，另一方面却是要將我國西南部的國防關係永久處於被動地位。橫斷山脈的屋脊在滇境北部爲高黎貢山，由西康向南直至緬甸的東北部，成爲潞江(下游稱薩爾溫江)及這個山脈西麓的恩梅開江與龍江的分水嶺。高黎貢山和大雪山平行，自北而南，高度漸減，在北緯二十六度附近，約在五六千公尺之間。過此而南，大雪山度突然激減，獨高黎貢山尚巍然聳峙，直至北緯二十四度附近始漸行降低。由北緯廿四度再向南去，滇緬邊境的最高分水嶺已移至潞江與瀾滄江之間。其在南段未定界一帶，比較最高的分水嶺在北緯二十三度附近，雖其高度已遠較高黎貢山爲低，但仍居於此段邊境山嶺的屋脊地位。由高黎貢山向東展望，對滇省全部成鳥瞰之勢；由此向西，則更突從五六千公尺的高山陡降至上緬甸僅百公尺左右的平原(八莫拔海僅一百十公尺)了。英方當然認爲如果不設法控制這個滇緬間地勢上的屋脊，對於緬甸國防是不利的。但同時，如果我方喪失這天然要塞地帶，則我國西南國防地位也同樣是很不利的。至於南段未定界方面，若僅就爭執地帶來說，當地分水嶺的地勢(孔明山和公明山)。也是居於俯瞰當地瀾滄兩江流域的地位，所以同樣是英方經營的目標所在。不過當地和緬甸的撣部(Shan States)同是一個高原，緬方已佔着極優勢的形勝，這是與北段地勢不同之點。此點留待後述，茲先從種種事實證明上述英方的計劃。(未完)

(註一)英圖爲波岡，原爲我國土司。該地在伊洛瓦底江上游，在西康南境界外。其平原南北行五日程，東西四日程，水道網絡，沃野千里。本係在北段未定界內，現英人積極修汽車路，已可通印度，招漢夷人民開闢，我方並未過問。因草萊未開，瘴毒頗厲，現仍僅有少數漢夷人住居。但當地爲康滇緬印貿易中心，故商務甚盛。

(註二)光緒三十年石道尹因不明北段地勢的重要性，竟對英方聲稱：「小江以外久在化外。」於是英方乃據爲口實，而强侵江心坡片馬等地，野人山一帶亦因此而喪失。惟英方向無正式條約根據，將來可否收回，事在人爲。

(註三)南段未定界已訂有界約，僅爲勘劃問題；北段未定界則根本無約文拘束，問題較大。

× × ×

洛陽看守所 監犯越獄
捕回廿一人擊斃一人 其餘十四名正嚴緝中

【中央社洛陽七日電】洛法院看守所囚犯七日午後五時暴動越獄、經軍警追捕、獲二十一人、擊斃一人、餘十四人正嚴緝中、查該案事前十餘日、警備司令祝紹周會飭該所注意、詎新所長楊開元到任僅二日、此案陡生、幸防範得力、軍警調動敏捷、逃逸者尚少、

韓復榘 昨晚宿平陰

【濟南七日下午九時發專電】韓復榘七日晨過泰安換汽車抵肥城視察、午後到平陰視察停宿、八日赴東阿·東平視察、

晉公道團 定期召開民衆大會

【太原七日下午十二時發專電】晉公道團定十四日舉行幷市鋤除漢奸喚起民衆運動大會、并定八日召各機關開籌備會、商討一切、

梅貽琦赴湘 觀察清華分校工程

【南京七日下午十時發專電】清華校長梅貽琦七日晨九時赴漢、轉道入湘、視察清華長沙分校工程、並計畫開辦農理工各科特種研究、下月初可返平、

粵三年計劃 建設費定二千萬

【廣州七日下午十時發專電】粵省新三年計劃、建設費定二千萬、財政整理以推行劃一新稅率、負担公平、解除民衆痛苦爲原則、

陝晉長途電話 月底可完成

【中央社西安七日電】陝晉長途電話、上週興工架設西潼段、八日內可進至虞鄉縣境、月底可望全部完成、

鐵部修築 道楚支線 已分段興工

【南京七日下午十時發專電】鐵部籌築自道口至楚旺之道楚支線、已分段興工、該綫工料費共需一百七十五萬餘元、建築費之一部向將籌措、

兒玉來華重要任務
接洽中日棉業問題
一行有棉業代表三人參加
◇林銑十郎爲兒玉餞別宴中 多人主張滬存銀交還中國◇

【中央社東京七日電】據今日中外商業新聞載稱、兒玉謙次及團員等一行雖稱係赴華報聘及出席在滬舉行之中日貿易協會大會、故未携有任何具體計劃、但此間一般對棉業及植棉之提携上能否獲得成功之問題、加以密切之注意、蓋棉花問題、實際上爲中日經濟提携之關鍵也、關於此事、外務省·拓務省·日本紡織會及在華之日本紡織業會等會數度交換意見、且在各方面之調查、均已有充分之準備、此行有棉業代表三人加入、其故即在於此、故棉業提携、誠爲此行之重要使命、希望行將組成之中日聯合會將討論提携之具體政策也、該報續謂、棉籽之改良以及棉花收成之增加、亦須加以注意、關於此事、日本有關方面業已與中國棉業統制委員會數度協商云、又據另一消息謂、日首相林銑十郎昨晚設宴爲兒玉等一行餞別時、兒玉等曾與林及陸海兩相交換具體意見、許多人主張上海日本銀行所存儲之白銀應交與中國云、吾人尤可回憶、自中國實行幣制改革後、各外國銀行均將白銀交付中國、獨日本銀行迄今尚未交出、此間傳日本銀行所有白銀數量、僅九百萬圓、關於該問題、現尚未有所決定、惟顯仍有再加考慮之餘地云、

【同盟社東京七日電】中日貿易協會總會所邀請之日本代表一行、已定於本月十二日由神戶乘長崎丸起程渡華、首相林銑十郎於六日晚在官邸招待該代表等舉行餞別宴、政府方面之出席者有林·藏相結城·法相鹽野·陸相杉山·海相米內·外相佐藤·商相伍堂·外務次官堀內、代表方面團長兒玉以次諸人均出席、餐後、彼此交換意見而散、

川籌辦大規模糖廠
建廳派員來京滬接洽 ◇短期內可成立

【南京七日下午十時發專電】川省籌辦大規模糖廠、建廳長盧作孚派人來京滬、分向各方接洽、大致已決定、經濟·技術兩項俱不成問題、短期內當可成立、

陝省各界 追悼吳伯藩 何柱國講演

【西安七日下午五時發專電】陝各界七日午在臥龍寺追悼吳伯藩、參加二百餘人、何柱國·洪觀濤等講演吳氏死難感想、並望各界一致協助咸陽酒精廠、勿使停頓、以貫澈吳氏精神、

潯光大造瓷廠 定七月開工
爲國內第一大造瓷廠

【中央社南昌七日電】九江光大造瓷廠、資本百萬、將于七月開始機製各種瓷器、內部設備完善、爲國內第一大造瓷廠、

西藏現勢
達賴班禪青年三派鼎立 班禪能否回藏尚難預斷

【譯昨日字林西報打箭爐通信】關於班禪來打箭爐消息、此間謠傳已久。按班禪自由京啓程後，駐錫拉加寺，爲時甚久，各地信徒之聞風來者，爲數甚衆，由此觀之，則班禪之在今日，尚擁有一部分勢力，而希其早日回藏，主持一切。即班禪本人，以在外遊歷已久，亦願早歸故土，故藏方與班禪間之交涉往還，已兩年有餘，直至今日，始有來打箭爐之結果。不過班禪回藏，問題並不如是簡單，前途障碍，已在吾人意料之中。

目前拉薩，共有三個派別，即達賴派，國家派，與班禪派是。國家派中，多爲西藏青年，彼等思想，不外將西藏恢復原有獨立地位，而與世界各國併立。此種青年，目前在拉薩極爲活動，而彼等勢力，亦正在逐漸擴張中。但與其他兩派相較，則仍屬少數。彼等雖無正式武裝軍隊，但各人皆曾受嚴格軍事訓練，一旦有事，可立即應付。彼等對於喇嘛，雖不表同情，但今日西藏大權，既仍在喇嘛掌握之中，則彼等欲有所作爲，仍不得不求助於喇嘛。目前國家派雖盡力於勢力及人數之增加，但西藏乃喇嘛國，非有特別權利，喇嘛決不願意加入。故彼等工作之進行，乃不得不受其影響，而不能如預期之順利。

西藏青年，其所以有此種思想者，實因目睹西藏情形，日漸退步，而思有以革新，以期與世界各獨立國，併駕齊驅。但西藏受宗教勢力影響極深，一時不易改變，且此種革命工作，對於人力，財力，與時間，需要極多，尤非短時期間所能成功，故彼等所表現者，目前實亦極微。

至於達賴及班禪兩派中人，對於此等青年之舉動，亦有表同情者，蓋彼等覺自身弱點頗多，所謂喇嘛主義，恐亦不能維持久遠。因此國家派中人，乃不時向彼等聯絡，鼓勵彼等還俗，娶妻生子，變爲常人。尚可供給彼等衣食或現金，使彼等不致因還俗而無法生活。故目前青年派對於藏中富有者，特別聯絡，希伊等仍有所捐助，以爲活動基金。

目前三派人物，因利害關係，每多互相利用，但以勢力而論，國家與達賴兩派着眼於政治，而班禪派則側重宗教。西藏前途，大概在本年內當有新發展也。

班禪私人秘書劉家駒，已抵此間，班禪本人，不日亦可到達。此間及西康，均籌備歡迎。班禪到後，是否即能安然回其故鄉德拉錫倫布，尚不能預斷，要視西藏內部情形之如何轉變，方能決定也。(三月七日)

川局與中央
小隔閡不難消釋
渝軍政界聯歡懇切闢謠

【重慶航信】此間謠言、自經行營賀參謀長及劉湘部第一六一師長許紹宗會同招宴本市軍政長官及駐渝師旅團長等以資聯歡後、已略平息、本來謠言究屬謠言、不足重視、四日下午六時賀許二人在聯歡會上演說、賀力闢謠言之無稽、並謂劉湘與中央及蔣委員長間實無絲毫扞格可言、即令見解不同、亦等於家人父子、極易說明、其所以成爲問題者、乃中央與地方負責長官因平時職務上關係、少有往來、以致感情隔膜、奸人乘機利用、播弄是非、且幸各負責長官對於此類謠言、均持以鎭靜、故地方秩序、得不因謠言而受影響、希望各長官、平時多取聯絡、使彼此感情更臻親密云云、許紹宗師長繼起致詞、謂市井謠傳、均係奸人乘間播弄、以圖造成地方秩序之不安、繼望各長官共認自己是國家軍隊、所救者爲中國、所擁護者爲唯一領袖蔣委員長、勿再存中央與地方之界限云、據此、中央與地方間負責軍事長官既有闢謠之懇切表示、川局自不能成爲問題也、記者連日走訪有關係各方、綜合觀察、此時川中無論何界、均不願發生事端、謠言雖盛、均斷其終屬謠言、唯因中央地方間施政上容有隔閡之處、例如以各中等學校軍訓而論、劉主席即另有主張、已令自本月份起教官暫停支薪、另向中央請委教官、四日會在成都召集各中學校長訓話、發表其對教育之主張、着重生產教育、使全川中學畢業學生都能各盡其用、並對各校軍訓整頓問題、發表意見、查現在川局謠多、由于(一)旱災嚴重、(二)失意軍人政客、(三)投機商人、而能造成謠言之因素、則爲中央與地方間對新政施行、意見略有不同、如辦理軍訓民訓之工作、即其一端也、今後惟望中央對地方勿太過於干涉、略予放鬆、而地方對中央亦須顧全大體、勿徒爲他人造機會、豈特川人之幸也耶、

際此闢謠聲中、昨渝市一日間發生火警三次、上午在燕喜洞、燒去二百餘戶、下午三時月台堤附近、燒去二三百戶、深夜十一時半、在新市區觀音岩中二路、又有火警、至今晨二時四十分始熄、共燒去一千餘戶、警鐘一日鳴三次、致居民惶恐不安、重慶人煙稠密、房屋多用木料建築、容易引火、計自正月以來、已發生火警十餘次之多、今晨二時許成都三橋南街亦發生火警、恐又予造謠者之資料矣、

此間連日謠言雖重、然據成都來人談、蓉市極爲安靜、「花會」場正在積極籌備、各縣土產均紛運往蓉陳列、今年花會比往年尤爲熱鬧、建廳對此特別提倡、定三月二十五日開幕、(原定十五日、因候各縣土產到齊而稍延)、按成都花會每年舊曆二月十五日爲花朝、相傳即老子生日、成都士女皆赴青羊宮進香、花市昔皆鄉農耕作用具、及竹木鐵器、陳列青羊宮及二仙菴外、往遊者謂之趕青羊宮、清光緒季年、周孝懷任四川勸業道、改組爲勸業會、徵集全川州縣出品貨物、在會陳列、民國因之、去年改爲物產展覽會、會場除陳列土產外、尚有古董字畫等、又茶館甚多、往遊士女日不下萬人、爲春日成都一盛會、且可知四川手工業之發達、渝中人士近有準備赴蓉遊花會者、又前年田頌堯部一旅長因携愛妾遊花會、致赤匪得破嘉陵江、此亦遊花會之史料矣、(三月六日晨六時)

陝甘外僑 紛紛由滬北返

【本市消息】前當陝變情勢緊張時、旅陝外僑紛紛退出、多數來滬、茲悉來滬之英·美·瑞典·挪威等國教士三十餘人、以陝變既經和平解決、地方情形、漸復常態、業於日前相率乘車或乘機返陝云、

匪擾貴溪受創

【中央社南昌七日電】贛省府據報、貴溪大水源地方發現少數殘匪、當經駐軍痛剿、俘匪隊長柳得勝一名、斃匪三名、獲槍二支、

【中央社杭州七日電】劉建緒頃發告浙省邊區各縣紳耆書、以宣達民隱、組訓民衆、扶持正氣、出任工作四義相勉、

簡報

【廣州電】粵軍政當局定八日晚假市府歡宴英信用担保局代表巴特里克、邀英領及金融實業界領袖作陪、

【天津電】市商會常委紀華七日晚赴塘沽搭輪赴日、參加汎太平洋博覽會、

【青島電】日駐濟武官石里賢男七日晨七時由大連乘奉天丸抵青、當晚十時返濟、

津日軍參謀長橋本
定今南飛晤川越
代田代有所商談
和知到大連今日飛津

【中央社北平七日電】馮治安在平津事畢、於六日晨十時返保、處理省務、據談、余何時巡視冀南尚未定、在保留一週、仍來平公幹、

【中央社天津七日電】日駐屯軍參謀長橋本羣定八日由津乘機南飛、將代表田代會晤日大使川越、有所商談、

【中央社天津七日電】日駐屯軍高級參謀和知前奉命回國、向陸軍省報告幷請示一切、茲已行抵大連、定八日飛返津、

【中央社天津七日電】日駐濟總領事有野學前來津、會晤駐津領事堀內、七日晚九時返濟、

四明等三行改組 增加官股千餘萬 由財部以公債撥充

【本市消息】中國實業·中國通商·及四明商業等三銀行、增加官股事、經分別召開臨時股東大會、通過授權董事會與財政部接洽、業於上月間奉到部令、指定官股數額、三行並定於本月二十二日分別召開股東大會、報告接洽經過、并商討改組事宜、據悉四明創立於遜清光緒三十四年、資本總額一百五十萬兩、先收半數、廢兩改元、折合國幣爲二百二十五萬元、此次改組決擴充資本至四百萬元、舊股以一成半折合新股三十三萬七千五百元、而由財部加入官股三百六十六萬二千五百元、中國通商創立於光緒二十二年、資本五百萬兩、後折成新股七百萬元、此次改組資本改成四百萬元、舊股亦以一成半折成新股五十二萬五千元、而加入官股三百四十七萬五千元、中國實業創立於民國八年、總行原設天津、二十一年遷來上海、資本原有三百五十萬另七千四百元、此次改組、擴充資本至四百萬元、舊股以一成半折成新股五十二萬六千一百十元、加入官股三百四十七萬三千八百九十元、三行共加官股一千另五十八萬六千三百九十元、俟三行臨時股東大會議決改組、即由財部以公債撥充、官股代表正由部遴選中云、

宋哲元電京 允協助緝私 詳細辦法尚待商 津日領館驅逐劫關浪人

【南京七日下午十時發專電】華北防止走私問題、自秦德純北旋向宋哲元報告後、宋有電致財部、允盡力協助、惟詳細辦法、尚須商洽後決定、

【中央社天津七日電】駐津日總領館、前捕獲搶劫海關貨棧浪人六名、復檢舉其他不良份子、共約二十餘人、一律判決驅逐離津、定八日由長山丸運往大連、

【中央社天津七日電】據調查屯積昌黎等地走私貨物、現因各河解凍、絡繹運津、某租界所堆存者、價值達七八千萬之多、過去每夜均有載重汽車百餘輛、運往各縣、惟近日來雨雪連朝、空地積存之貨、頗受損害、復以各道路泥濘難行、故三二日來輸出極微、但內河以汽船輸運者尚多、津海關七日晨在北關查獲私糖二十餘包、當予扣留、

陝西旅行寫真（十二） 「皇氣所歸的中部縣」

中部縣在宜君縣之北，城北有古軒轅黃帝橋陵，城東有黃帝廟，縣週高山拱衛，洛水環流，氣象莊肅，洵當帝王陵寢之地。縣城週三里，城樓緣山而築，城下爲洛河，登城四矚，則盡是羣山萬壑矣。 逸千靈

平津新聞學會 昨在津開理監事會

【中央社天津七日電】平津新聞學會七日下午三時在津召開第三次理監事聯席會議、到理監事王鏤冰·張季鸞（何毓昌代）·陳純粹·潘仲魯·鮑靜安·孫瑞芹·成舍我等八人、決定關於推進會務案多起、並在平津兩地各組俱樂部、天津方面公推王·張·陳三理事担任籌備、又定四月份起、編刊報學半月刊、在平津各大報附印發刊、聞該會爲謀平津會務平均發展起見、天津方面將有多數新會員加入云、

考政學會 昨開第二屆年會

【中央社南京七日電】中國考政學會二屆年會、七日晨在考試院舉行、到會員一百餘人、中央及內部各派代表出席指導、來賓到王用賓·陳大齊·沈士遠·及考試院銓敍部各代表等、由朱雷章主席、作報告後、各代表相繼致詞、正午聚餐、下午開會務會、由李學燈主席、討論及宣讀論文畢、選出朱雷章·黃問岐等九人爲理事、薛鉁會等七人爲監事、六時散會、

那齊雅抵滬 日內仍擬晉京 晉謁我新外長

【本市消息】法國駐華大使那齊雅、以滬上公務待理、於昨晨七時十五分由京乘坐夜快車抵滬、在北車站下車後、即返私邸休息、那氏將在滬作數日勾留、即行入京晉謁我國新任外交部長王寵惠氏、作首次拜會、

華洋義賑會 今後工作計劃 將置重於復興農村 第一期工作已移交政府

【南京通信】中國華洋義賑會總會、業已決定下月初由平遷滬辦公、頃據關係方面之表示、此次遷滬、乃係預定計劃、蓋因該會第一期之救災治標工作、各公路之修築、水渠之開闢、以及合作事業之推廣等、業經告一段落、已由政府接辦、因行政上與經濟上之便利、其成效自較該會經營爲便、至於第二期工作、決定從治本方面着手、防災於未然、此項新工作、決自總會遷滬後開始、值此新陳代謝之時、舊工作已終止、新工作尚未開始、而又適逢總會南遷、故北平原有職工、限於經費、不得不略事減裁、將來新工作開始以後、工作逐漸繁多、再擬逐漸增加工作人員、至於新工作計劃、主要目的乃在「改善並復興農村」、寔以防災於未然、據記者探詢所知、其改善農村之目標、約有以下八點、㈠農村教育、㈡衛生、㈢保衛、㈣整理土地、㈤調節人口、㈥科學化農業、㈦農村工業、㈧造林、至其工作推行之步驟、可分下列四方面言之、

工程方面 該會已往修堤築路·鑿渠等項較大工程、已由政府接收舉辦、故今後新工程方針、乃一方協助農民、使其獲享新建公共事業（尤其是公路與河渠）所呈之利益、一方協助農民、俾能於此等渠路、得以充分之利用、此項新工程、大多爲農村之較小工程、政府機關既無暇兼顧、當地農民復無力舉辦者也、如鑿井·修橋·設置吸水器、建築水庫·堤壩·河床·改良汽車·改良農具·以及倉庫之設計等工作俱屬之、工程雖小、而與農民有直接關係、

合作方面 該會對於合作事業、仍本一貫之方針、繼續其試驗工作、今後更將推廣範圍、凡爲人所不注意之區域、亦將次第推行、發揮合作之實效、引起種種地方公益事業、以期達到繁榮農村之目的、如對於耕植之改良、人口土地之分配、以及教育衛生等等、皆擬努力其發展、更制定原則八項、以利推行、㈠努力保持合作運動之眞精神、㈡協助合作社及聯合會、俾增進其業務效率、㈢促進合作系統之樹立、輔助聯合會之發展、同時並糾正其不均衡之設施、㈣注力合作社及聯合社職員之訓練、㈤創製及統一表冊、㈥注意查帳制度、㈦供給合作社必要之經濟協助、㈧促成合作金融機關之獨立、

訓練方面 工作之推動、端賴優良之工作人員、人材之培養、與技術之訓練、極爲重要、最近政府方面、業已舉辦合作人員訓練所、以及農業改良人員、與鄉村建設人員之訓練機關、但對改善農村工程設計人員上之培植訓練、則每付闕如、故該會對於技術人員之訓練、決定依據環境上之需要、而同時並無其他機關或團體舉辦者爲原則、該會近擬設一工程設計機關、以應鄉村建設上之需要、而代各地團體計劃各項農村工程之興建、唯限於經費、不克延聘多數工程專家長期服務、故該會名譽工程顧問、隨時特聘請經驗豐富熱心公益之工程專家若干人、擔任指導、以利進行、此外更擬努力施賑技術之研究、務求其適於中國實際而趨於合理化、對於散在各地之工作人員、俱施以相當訓練、以期遇到災情發生時、可以應付裕如、

籌款方面 一切事務、皆待充足之款項、始能推動發展、故籌措款項、實乃一切工作之源本、故擬設立徵募股、專司徵集捐款、勸募賑濟、庶可工作事一、推動迅速、唯事實上、則尤賴於社會各界人士之贊助與輔佐、庶幾該會工作得以暢行無阻、而可福國利民也、（七日）

湘鄂水利糾紛 行政院定期開會商處 鄂民衆反對堵洞庭湖口 沿湖各縣代表聯合力爭

【漢口七日下午十時發專電】鄂荊州·江陵·沔陽·監利等三十餘同鄉會、下午一時假武昌荊南中學開代表會、討論湘省圍築洞庭湖建子祐院及堵調弦·太平·藕池等四口事、經議決組鄂省各縣旅省同鄉會聯合會、並公推張難先·池擊年等二十一人爲代表、訂十一日上午十時分向省府行營及江漢工程局請願、申述湘省堵口不利鄂省情形、並將組織鄂省水利協會、爲長期抗爭機關、又行政院爲此問題訂十九日召內·財·實三部、鄂·湘兩省府、及經委會會商、聞鄂省府將派委員范熙績前往參加、

紡織會代表 勞方推定朱學範

【中央社南京七日電】我出席世界紡織會議代表人選、除資方已推定聶光坍外、勞方亦已決定爲朱學範、均將放洋赴會、尚有政府代表、據實部訊、將電請駐英使館就近指派人員代表出席、

武漢防空大演習 定十七日起舉行 宣傳週開幕盛況空前

【漢口航訊】武漢防空大演習、自上年十月、開始籌備以來、迄已四閱月、一切籌備工作、大致就緒、防空司令部現定於本月十五日開始預習、十六日檢查、十七十八兩日正式演習、茲爲喚起市民對於防空工作之深切注意起見、特舉行擴大宣傳週、六日晨武漢兩地、同時舉行盛大開幕禮、冒雨參加者凡二十萬人、並有飛機數架、凌空散發宣傳品、武漢三鎭各機關學校均放假一日、街頭巷尾、遍貼防空標語、五光十色、觸目皆是、情況至爲熱烈、茲誌詳情于次、

武昌方面

武昌方面開幕禮、于六日上午十時在公共體育場舉行、參加者有省府主席黃紹竑·省委盧鑄·孟廣澎·伍廷颺·賈士毅·省黨部代特派委員楊錦昱·兩湖監察使高一涵·武漢防空司令郭懺·副司令嚴武·保安副處長羅浩忠·中華大學校長陳時·武漢大學校長王星拱、及各機關團體學校人員共約五萬餘人、由黃紹竑任爲總主席、十時正、宣告開會、由黃氏領導行禮並致詞云、今天我們武·漢·陽三鎭各界民衆舉行防空擴大宣傳週、大家應該明白爲甚麼要防空、很顯然的、現代的國際戰爭、不單是陸軍戰爭·海軍戰爭、更有空軍戰爭、所以我們要講國防、不能專講陸防和海防、還要注重空防、也就是現在所謂的防空、同時、現代戰爭、不但前綫士兵作戰、就是後方民衆、亦同樣感受戰爭的空襲、換句話說、現代戰爭實已無前方後方之分、再換句話說、現代戰爭、亦已無士兵與民衆之分、士兵在前綫受作戰的犧牲、後方民衆也是同樣的要受犧牲、廣義的說、凡是國民、無分男女、亦無論已否服兵役、均是國家戰鬥之一員、今天我們舉行防空擴大宣傳的意義、就在使整個國防力量充實起來、怎樣才能充實整個的國防力量呢、就在求全體國民充分瞭解國防意義之所在、如果不求瞭解、單講國防、恐怕徒然叫叫口號而已、所以我們當然的急務、就要使大家對於國防意義有一番深刻的認識、尤其是對於空防的意義、更要有一番明確的認識、年來世界各國、對於防空防毒各種設施、無不力求完善、對防空演習、不論強國弱國、亦無不同樣的時時舉行、意義所在、無非在使一般國民深深瞭解防空的意義、未雨綢繆、充分準備、務使動作靈活、不至臨時倉皇、練習有素、減少犧牲、我們一般民衆、對於防空的常識和準備、很不充分、應該急起直追、趁時練習、預爲準備、免得臨時到來急時機手足無措、這是今天我們舉行防空宣傳所要大家明瞭的、繼由武漢防空司令郭懺報告防空演習籌備經過、及檢閱各防護團成績、原詞云、本部奉行營命令、主辦武漢防空演習、近月以來、行將次第完成、已定十五日正式演習、今乘擴大宣傳週舉行會、將已往籌備情形、及最近檢閱各防護團成績、向各位作一簡單報告、主辦防空演習機關、自去年十月起至本年一月止、爲武漢防空警備處、係陳武鳴先生奉令兼任處長、俞濟時先生金鑑明先生奉令兼任副處長、至二月起爲武漢防空司令部、本人奉令兼任司令、嚴維揚先生金鑑明先生兼任副司令、各職員除極少數雇員外、均係調派武漢黨政軍警各機關團體曾受防空訓練人員及承辦與防空有關事項之職員兼任、都不支薪、至于警備情形、關於積極防空、多屬軍事範圍、未便公開、且積極防空主要兵力、多在市區以外、演習動作、一般民衆、亦無從知曉、故不加說明、現在只將補助防空、消極防空、宣傳工作等三項、分別報告如左、

㈠補助防空 補助防空爲情報與警報、關於情報訓練所、去年年底曾開辦情報訓練所、調武漢四週二百公里以內、具有相當資格之公務人員來所受訓、訓練期間爲三週、計有學員二百二十餘名、已于去年年底畢業、現已支配各地、担任情報工作、現在計有六個情報支部、三十六個監視隊本部、一百九十五個監視哨所、九十一個補助監視哨所、至於通信網亦已構成、現在均能通話、至警報方面、關於一般警報、現已購備有電動警報器、不日即可裝設、但爲數頗少、警報專綫、亦已架設完畢、至補助警報、及局部警報、則編入防護團內、成立警報班、

㈡消極防空 消極防空、完全係地方機關團體及民衆担任、將來演習時、吾人能看見者、均是消極防空各種動作、消極防空最要的是組織防護團、武漢是就三鎭天然地形、及行政系統成規、劃分爲武陽·漢口·特三區·武漢大學·武漢分校·水上警察局·兵工廠·火藥廠·等八個防護團、武陽防護團、即依照警察分局管轄地區、分爲十二個防護區團、漢口防護團、亦依照警察分局管轄地區分爲十六個防護區團、各防護團及各防護區團、均各成立九種防護隊班、計㈠消防隊、㈡防毒隊、㈢救護隊、㈣燈火管制隊、㈤工務隊、㈥交通管制隊、㈦避難管理隊、㈧警備隊、㈨警報班等、所有防護團、二月中旬已一律組織完畢、現在共有八個防護團、二十八個防護區團、三百零六個防護班隊、共計團員一萬八千人、至各機關·團體·學校·工廠·所組織防護分團、尚不在內、二月十六日起、各防護班隊、一律開始訓練、三月一日至四日舉行檢閱、現已檢閱完畢云、原定散會後遊行、因適逢大雨、臨時取消、與會羣衆、于十一時許紛紛散去、

漢口方面

漢口方面、上午九時、在中山公園體育場舉行、到士兵民衆十餘萬人、主席團到何成濬·吳國楨·夏楚中·鄭家俊·黃文植·郭泰楨·郭衡等、防空司令部全體職員、除一部赴武昌照料外、餘均在漢口出席大會、由何成濬任總主席、領導行禮如儀、並報告開會意義、略謂、本人前年在防空展覽會開幕時候、曾經說過「防空要國民化」、這是世界各國防空的唯一原則、因爲近代戰爭的形態、和以往的戰爭大不相同、又因科學進步、武器新奇、倘要打仗、就要用全國的力量、要講國防、也要用全國家和全民族的力量、舉辦起來、才能抵禦外侮、保持整個民族的光榮、提高國家的地位、但是都市防空的手段、係分三個段落、並要軍民一致的行動、才能收效、第一段、利用自己國軍空軍的戰鬥力和轟炸力、不讓敵人一機飛到我們國土的領空上面、這是要先毀滅敵人的空軍根據地、第二段、利用防空的戰鬥機、高射砲、不許敵人飛機在我們都市空中、自由的飛來飛去、第三段、若敵人飛機衝過了我們的防空網、快要飛來我們都市上空、就要用市民的力量、來做燈火管制、消防避難、防毒、防護、各種最後的工作、減少空襲的損害、照以上所講的防空段落看來、第一第二兩段、都是積極防空、因爲器材和經濟上關係、是要政府籌備的、第三段落是市民直接有關係的、應該人人明白空襲的危險慘酷、人人知道關切自身的生命財產、不要政府來強制、不要旁人來催促、自動的準備練習、爭先恐後、努力做去、才能算現代的國民、才能減少空襲的損害、所以世界各國、沒有一國不重視防空、也沒有重要都市人民不設施防空、我們武漢三鎭的要塞、在這樣國難嚴重期間、能夠不替自己的生命財產打算嗎、此次舉行防空演習、就是爲使大家明白防空的緊要、和一切動作、希望三鎭的居民實行精神動員、上下一致、在我們領袖蔣委員長領導之下、完成防護國土的任務、旋由金巨堂報告、警備防空經過及檢閱防護團成績、（與郭懺在武昌報告同、）末由郭懺夫人及吳國楨夫人發給防空演講優勝學生獎品、開會時、航空站並派飛機在空中表演、迄十時許、呼口號攝影禮成、會後全體按照行列及指定路綫出發遊行、各機關團體之化裝汽車、五光十色、美不勝收、化裝含義、甚爲深刻、十二時許、遊行完畢、爲十年來罕見之盛況云、（六日）

日議會勢將延長 預算案討論雖已告一段落 其他法案待商決者尚頗多

【中央社東京七日電】日本之空前龐大預算、約計二十八億圓、昨日已由衆議院預算總會可決、除地方政府補助金有增加外、原案未加修改、此爲一般預期之結果、因不足驚異也、政友民政兩黨、雖附有聯合警告四點、惟此舉亦不過保持政黨之顏面而已、至關於刷新政策之運動、政黨本身已瘡痍滿目、無再事奮鬥之能力、而於議會休會後、傷勢將更形加劇、社會大衆黨、及東方會、根本反對預算、但該兩黨之見地各異、前者反對之理由、在龐大軍事費用、及增稅計畫、致增加民衆之壓力、而後者反對之理由、則爲現時之預算、不能充分表示林內閣之政策、今預算既已由預算總會可決、不久當可安然由衆議院大會通過、待獲得衆議院之通過後、貴族院中似亦不致遭遇反對、故本屆議會季節、得能毫無波瀾發生、而於三月杪休會、當無疑義也、將來政治趨勢、須視議會結束工作後、各種勢力之發展而定、現時林內閣之基礎、似較內閣甫告組成時爲穩固、惟內在之矛盾仍多、內閣是否能完全克服難局、不無疑義、議會休會後、政治發展、自必較議會季節時之政治趨勢更可注意、而亦更爲重要也云、

【同盟社東京七日電】第七十屆議會大半無甚波瀾而告竣、昭和十二年度總豫算案、可於明日（八日）通過衆議院、交與貴族院、因貴族院對於現內閣抱有比較上之好意、當可不加修正而通過、所餘之問題、即爲重要法案之審議、曾已因政變將會期縮短、且政府向議會提出之法案、實達七十二件之多數、現在會期僅剩二十天、故將上項多數法案在期內通過、當爲絕對不可能者、政府一面、對於兩院關於促進議案之審議、設法使之諒解、同時對於延長會期、早已探詢各方面之意見、故綜合各方面之情勢、大致認爲本屆議會之延長會期、當爲不可避免者也云、

【同盟社東京七日電】衆議院對於輸出統制稅之態度、與大藏商工兩省之說明、發生重大不同之點、故無論在大會或委員、均成爲非難之的、政民兩黨一致反對、是以欲圖通過、至爲困難云、

【同盟社東京七日電】林內閣之劃期的社會立法、即國民健康保險法案、現已由全國醫師會阻其通過、開始猛烈運動、又耕地法亦由政民兩黨及各派認爲在土地問題之解決上、極不澈底、且其反對論調、頗占優勢、故以上兩法案、結局當就此消滅者也云、

林發表談話

【同盟社東京七日電】昭和十二年度預算、已於六日經衆議院預算總會可決、將於八日平安通過衆議院、送交貴族院、是以林內閣能於本屆議會排難而過、已爲確定之情形、林首相昨夜（六日）在官邸對於今後政府之方針、談話如左、

（一）文相問題、專任文相欲迅速物色、幾經考慮、但尚未覓得適當人選、是否應由學界或任何方面物色、並未加以限制、擬設法求得適合於現內閣之人物、最近當可決定也、

（二）鐵相·拓相之專任問題、鐵道拓務兩相之專任、與改革行政機構問題、不無關聯、是否再行辦理、現尚未定、

（三）行政機構改革問題、改革行政機構、擬與幹部人員商議後決計實行、究竟辦理此事可否即就現在之調查局行使、或應否擴充調查局之機能、至於所謂總務廳有無必要、目下均在研究之中、前內閣之總務廳方案、係力主掌理人事及預算等件者、但造成過於强力之局勢、亦不無弊竇、故須愼重考慮、至於經濟參謀本部之組織、雖有必要、而應否作爲幹部之一部門、或另設大規模之機關、何者爲便、均在考慮中、

（四）對政黨工作 余於組閣當時、政黨與軍部之對立狀態、相當尖銳化、即銓衡閣僚、亦非以脫離黨籍爲條件不可、但最近雙方之關係、似已緩和若干程度、余認爲倘已至互相反省之地步、故於黨利黨略之政黨、固無妨礙、但如英國之二大政黨互相掌握政權、此種政黨政治、余則未認爲必要、蓋無須將外國式之政治立即適用於日本、因日本自有其獨特之政治也、

（五）臨時議會 本屆議會無暇將現內閣獨特之政策促其實現、故或許召集臨時議會、亦未可知、現正使各省大臣研究適當之方案、但下屆議會提早舉行、故能否準備妥當、尚未便預揣、

（六）政策問題 設立與國防計劃相呼應之產業計畫、實爲急切之問題、即爲物價對策與安定國民生活上更有得到徹底政策之必要、下級官吏之增俸等情、亦爲應行考慮之問題、但因有財政上之關係、故須聽取藏相之意見、以便研究者也云云、

杭州簡電

浙贛路局理事會秘書張自立、與侯家源、七日夜車赴滬、對浙贛路事宜有所請示、

浙江地方銀行七日開監理事會、討論今後發展業務辦法、決議完成全省金融系統、廣儲添設各地辦事處、分別擴充農民貸款業務、以資救濟農村金融、

全國童子軍、規定三月十五日爲中國童子軍節、浙江童軍理事會決於是日熱烈慶祝、並訂定慶祝辦法、通令各縣市童軍遵辦、

丹麥公使歐思浩、七日晨赴天目山游覽、當夜返省、定八日離杭返滬、

杭各機關公務員本年勞動服役、七日開始、參加者約千五百人、

東京聯合婦人會 邀蔣夫人東渡 謂全日婦人切望相見

【同盟社東京七日電】蔣夫人宋美齡女士自美國惠爾斯勒（Wellesley）大學畢業以還、迄今已達二十週年、該大學對於蔣夫人在西安事變中之勇敢行爲、至爲感佩、特贈以哲學博士之名譽學位、並決定於本年六月舉行授與典禮、此事爲東京聯合婦人會所悉、乃以委員長吉岡彌生與井上秀子女士等人爲中心、擬邀請蔣夫人於渡美之際、過日登岸、由該會同人出而招待、以期中日國交之明朗、並於本月三日將其招待狀請託在華會員清水郁子女士轉交蔣夫人、該項招待狀對於蔣夫人之行爲、備極讚美、略謂日本全國婦人、切望與夫人相見爲快、冀其於渡美之途次、順道東渡等語、該婦人會現靜候蔣夫人宋美齡女士之佳音、大約可於五月間歡迎蔣夫人宋美齡女士之東渡、而舉行美滿之中日交歡也云、

南開將在京辦小學 紀念蔣委員長出險 該校在京校友昨日舉讌

【中央社南京七日電】天津南開學校南京校友會、於七日午在青年會舉行春讌、並歡迎校長張伯苓·教授張彭春二博士、到校友凌冰·何廉·鄭道儒·章輯五·唐仲英·張平羣等百五十餘人、聚餐後、由金律聲領導唱校歌、正式通過校友會簡章、並推選職員、計王恩東·王文山·何廉·段茂瀾等十七人當選爲執行委員、凌冰·張平羣·崔書琴等九人當選爲候補執委、選舉畢、張校長起立致訓、首對國家民族復興之前途、表示樂觀、深欽領袖蔣委員長之堅苦卓絕精神、西安事變發生後、曾發宏願謂、如委員長脫險、當必捐款在京建校友會會所、今委員長已平安返京、故決當實現前項諾言、除建築校友會所外、爲紀念領袖脫險、並擬創辦小學一所、取名「二南」寓「南京」與「南開」之意、次述南渝中學近況、謂可証明辦任何事業、只要本着「公」字做去、無不成功、末勗勉諸校友以品德爲重、埋頭苦幹、訓話畢映校史影片、由張彭春作注解、旋攝影盡歡而散、

【中央社北平七日電】北平南開校友會七日假座歐美同學會舉行春讌、總會並派主席閻子亨書記陸善忱、趕來參加、

今日婦女節 京津均準備慶祝

【中央社南京七日電】八日爲三八國際婦女節、京各界婦女定八日下午二時起、在公餘聯歡社舉行紀念會、屆時並敦請宋美齡·李德全·張默君·吳貽芳·蒞會講演、會後並舉行遊藝、以示慶祝、中央電影場並派員到場攝製影片、

【中央社天津七日電】三八婦女節、津市各婦女團體均將開會慶祝、女青年會先於七日晨十時舉行紀念會、參加者二百餘人、極一時之盛、

豫淮陽縣發現漢墓 濟南亦發現古物

【中央社鄭州七日電】淮陽縣商莊發現漢墓、掘出陶器動物一尊、似犬類獅、古氣盎然、據七區專署勘查、墓爲漢碑砌就、廣約三丈見方、墓側有拱門、入者咸以氣窒退出、內景及深處尚未查明、此墓爲豫東初次發現古跡、省府頗注意、將派員發掘、

【中央社濟南七日電】濟汽車路局護路警、在城南舉行防空演習、掘出宋明磁罐鏡等古物十四件、已送圖書館陳列、

四省特展會 昨在粵開幕 午後開放參觀者踰萬

【廣州七日下午十時發專電】湘鄂贛粵四省特產展覽會、今晨十時在廣州開幕、極車水馬龍之盛、粵致開會詞、廖朗如報告籌備經過、行營錢廳長卓倫及各省代表演說、禮成後、即公開展覽、規定每日晨十時至晚十時爲展覽時間、會期一月、特產品極多、以贛瓷·湘菊花石·粵絲·鄂石膏爲最特色、

【香港七日下午十一時發專電】湘鄂贛粵特產展覽會七日晨十時在省東校場開幕、由省委岑學呂主持、各省展品數百種、觀者擁擠、

【中央社廣州七日電】湘鄂贛粵四省特產展覽會、七日上午在東校場大會場舉行開幕、到行營主任代表錢卓倫·余漢謀代表鍾天心、暨該會主任劉維熾代表湯澄波·粵籌備代表廖朗如·鄒殿邦·湘彭超·彭友會·鄂吳純·吳寶豐·贛王鑑吾·陳詠滄·賀濟蒼·及各機關團體代表外賓等千餘人、由省委岑學呂主席並報告、繼由錢卓倫·鍾天心相繼訓話、湯澄波報告籌備經過、隨由主席率各代表來賓剪綵、並繞場一週、十二時禮畢、即午開放各館任市民參觀、至晚、觀衆達萬餘、各販賣場推銷商品、亦逾萬元、粵館展品絲綢·刺繡·烟草·菓品·籐器·銅鐵器·油醬·石灣陶瓷·紙糖·藥品·罐頭、湘館以毛織·紙傘·豆豉草木·雞砂·煤·茶·油·皮革、鄂館以石膏·毛毯·罐頭·棉·銅·鐵·棉布、贛館以瓷器·雞砂·漆器·夏布·藥茶等爲大宗、

【中央社廣州七日電】粵漢路局在四省特展會場湖北館內附設粵漢鐵路部、陳列該路車輛·路軌·橋梁·車站模型、沿路物產圖表·風景、觀衆咸予注意、

短評 四省特展

粵湘鄂贛四省特產展覽會，昨晨在粵開幕，這是很有意義的事。

中國物產富饒，消費力厚，所成爲問題的技術落後與運輸不便兩點。以後各省應該常有這種集會，一使國人認識自己的物產，同時還可促進生產技術與運輸交通的改良。

體育

國際盃足球複賽 英國隊竟被淘汰
結果四比三猶太隊演出驚人

英國與猶太，昨作國際盃足球錦標複賽於跑馬廳，英隊以勞逸爾為骨幹，輔以法商西捕等英籍勁旅，軍容甚盛，猶太則太半為勝克斯及西商之精華。交鋒後，英軍初極景氣，致成各二和局于上半時。檸檬時間後，猶太又射中兩球，英軍則僅得其一，致總結果英國以四對三被淘汰，而猶太遂獲得國際盃決賽權定期與中華對葡萄牙之優勝者決奪錦標。按昨賽結果，洵可謂為意外，賽前英國之呼聲極高，蓋勞逸爾正在全盛時代，實力充沛，猶太殊難與抗，而中華隊之所惴惴者，葡商而外，亦厥為英國，今既假手于猶太淘汰英國，間接予我中華隊無窮之利，現在惟一之難題，即在如何得以解決葡萄牙耳。如能順利渡過此關，則錦標之蟬聯，希望益厚矣

二萬公尺競走賽 周如泉保持冠軍
謝行導因姿勢不合取消資格 上屆不良事件昨又重蹈覆轍 談榮生表演第一

本市社會局主辦之第三屆二萬公尺競走賽，於昨日上午九時在市中心區舉行，結果表演組談榮生以一時四十八分十七秒獲冠軍，公開組周如泉以一時五十分三十五秒二保持冠軍，謝行導雖先抵終點，（一時五十分二十二秒）惜仍以姿勢不合，取銷資格，茲分誌如次：（奪謝行導於上屆比賽中，亦會獲第一，而受取消資格之處分。）

起步情形 昨日上午九時，復旦大學門前裁判員，童子軍，運動員均絡繹抵達，雖天陰稍寒，但精神極佳，本屆因有聾啞四人，老者二人參加，益增觀者興趣，八時五十分點卯，實到數五十一人，臨時缺席者朱榮祥，陳叔倫，蔡仁良，沈祖樂，許運生等五人，九時正槍聲起處，一百零二條飛毛腿向翔殷路蜂擁前進，一時難見先後，五百米後，謝行導，周如泉，邱德昌等始行先導，談榮生緊緊跟隨，而王涇仁，鄭成山輩則落後三十餘公尺。

中途競爭 在此二萬公尺之長距離中，大有路迢迢難達終點之慨，惟謝行導與周如泉則始終相近，或前或後，不即不離，邱德昌在最初一千公尺中曾一路前導，但至控江路以後即一蹶不振，至馬玉山路時周先於謝，軍工路時謝先於周，水電廠時又周先於謝，最後則仍謝先於周，惟相距最多不過百公尺左右，談榮生自控江路以後始終保持第三位，而至水電廠時忽怒馬狂奔，躍過周謝而居首魁，鄭成山則中途抽筋脫陣，王涇仁始終在五六位之間，餘子或先或後變化甚多，而衆目睽睽之林吉姆不幸以長力不繼，中途脫陣。

到達終點 十時三刻許，談榮生一馬報到，掌聲不絕，其後百公尺許為謝行導，又十公尺為周如泉，徐蕅臣，王涇仁到達時離周已五百公尺之遙，而徐國福，樂阿才等則幾有千餘公尺之多，此後次序為楊俊，崔偉民，吳潤昌，唐文儀，沈靜生，邱德昌，施炳桂，朱世英，陳春耕等，至十一時三刻始全部到達，檢點數目則為四十四人，老人吳永福處三十六名，葛精康四十一名，聾啞錢家璋三十九名，李文彬四十二名。

錄取名次 經檢察裁判集議結果，除去犯規者取消資格外，發表正式名次如次：表演第一談榮生，成績一時四十八分十七秒。第二王涇仁，一時五十五分十七秒四。公開組第一周如泉，成績一時五十分三十五秒二。第二徐蕅臣，一時五十五分十七秒。第三徐國福，一時五十七分二十八秒四。第四楊俊，一時五十八分十五秒。第五唐文儀，第六沈靜生，第七邱德昌，第八施炳桂，第九朱世英，第十陳春耕。

當場給獎 賽畢於十二時在市府階前給獎，行禮如儀，首由社會局張科長致詞：略謂本屆因路程較上屆增加一倍，故參加人數較少，但精神甚好，希望努力練習，下屆能增至五萬公尺之目標云。次由市黨部喻仲標致詞，總裁邵汝幹報告。末給獎，第一名得吳市長盾，潘局長杯，吳市長旗。第二名得吳市長盾，潘局長盾，及旗。潘局長盾。第三名同。第四名得吳市長旗，潘局長盾，第五名同。第六至第十名各得潘局長盾，此外凡跑畢全程者均給獎牌一枚，聞此次獎品均由標準運動器具公司承製，式樣頗為美觀。

各方動態

網球 【紐約七日中央社哈瓦斯電】美國戶內網球錦標賽女子單打，頃舉行決賽，法國選手盎羅丹夫人，當以十比八，一比六，六比二之比數，擊敗美國歇爾許女士而獲得錦標。【紐約七日中央社哈瓦斯電】美國戶內網球錦標賽，頃於本日舉行混合雙打決賽，法國盎羅丹夫人與美國鮑頓君一組當以四比六，六比四，六比三之比數，擊敗美國陶具勤小姐與薛尼爾君一組，因而獲得錦標。

拳鬥 菲律賓拳鬥名手伊格爾，於前日午後由日來滬，伊氏在日逗留數月，每戰皆勝，無往不利，彼因在日時間已超過預定期限，乃離日來滬，伊氏在日半年，八戰八勝，鄰邦報紙，備加讚揚，氏曾擊落彼邦名拳門家堀口六齒，尤以擊敗日本國手，令人驚訝不置，於一九三五年時，伊氏曾奪得遠東輕擊錦標，後屢戰於南洋各埠，無不勝利，茲聞伊氏擬在滬勾留十日，將不出挑戰，短期內赴檀香山比賽云。

足球 進德體育會足球隊，茲應俄僑足球隊之約，定於總理逝世紀念日，作友誼賽於中國球場，時間已定下午三時，按蘇堯爾本屆因辦理不善，故由勞勃司托夫，着手籌備改組，隊名始改為「俄僑」云。

運動會 【鎮江通信】蘇省府前訂省廳各機關人員强迫運動辦法，規定凡年老四十歲以下者，至少認定一項運動，從事練習。並定每年舉行公務員運動會，去年春季，曾舉行一次，頗引起一般興趣，現悉本年公務員運動會，決改於秋季舉行。（七日）

今晚西青排球 海青戰蘇堯爾
俄軍重逢西青

西青排球賽，今日已入第二循環中，計有甲組賽兩場，海青又將出戰蘇堯爾，雖前次海青幾遭不測，但實力則相去甚遠，故今晚如不輕敵，當屬穩勝。另一場為俄軍對西青，俄軍挾戰勝海青之餘威，實力已恢復常態，西青正遭新敗，故俄軍雖會作城下盟於西青，但今晚之成敗，當難預斷。

又前晚之女子組賽，工部局女中又大獲全勝，紅隊在首局僅獲一分，次局最多亦祗四分，末局又祗兩分，總計為四十五對七，相差竟達三十八分之多，其實力之懸殊，眞有天壤之別也。茲將今晚秩序列後：

俄軍對西青（甲組）七時正
海青對蘇堯爾（甲組）七時三刻

滑雪的雄姿

李震中在青島出風頭

【青島七日下午七時發專電】李震中七日午後代表交通銀行，會戰鐵中隊，慕名前往觀戰者，使岳大體育館頓告人滿，李表演出衆，風頭頗健。李談：青交行事，尙未確定，八日晨先返京，因京方假期已滿。

中校體聯會昨開常會 決定本期運動項目
分男女籃球排球田徑及小球等七項目

上海中等學校體育聯合會昨日上午十時假全國體育協進會舉行常年會議，出席代表，持志聞宗元，王復旦，大夏王懷瑛，錢考品，光華姜靜南，江淸，私上吳時鈞，丁張橋，復實陳爲德，（兼代敬秀及女民立）曹敏斌，滬江孫義光，民立周幼襄，沈昆南，粵東譚天沛，孔懷，崇德錢吝秀，復中韓奎永等十二校代表，主席陸翔千，紀錄姜靜南，議決本期比賽運動項目，男子爲籃球，排球，小球，田徑四項，女子爲籃球，排球，田徑三項，茲將各項比賽時期規定如下：

男女籃球 定四月十二日開始，二十日結束，報名自三月十五日起，至三十日截止，報名處，閘北水電路持志附中聞宗元處，比賽地點，在第三校場地舉行，（即甲對乙比賽，在丙校舉行，乙對丙比賽，在甲校舉行。）在某校比賽時，該校須負規劃場地，及維持秩序等完全責任，惟女校比賽地點，仍輪值在各校舉行，並不照此更改。

男女排球 定四月二十六日起，至三十日結束，報名自四月十五日起，至二十日截止，報名處，水電路粵東中學譚天沛處，比賽地點男校照籃球比賽辦法，女校輪流在各校舉行。

小皮球 定五月一日起至十日結束，報名自四月十五日起，至二十日截止，報名處海格路復旦附中韓奎永處。比賽地點與籃排球辦法相同，球員資格規定體高五十八英吋以下，體重九十磅以下。

男女田徑 開會日期，定五月十四，十五兩日（星期五，六），報名自五月一日起至八日截止，報名在主席委員處，比賽地點，擬在中山路大夏附中，預備地點暨南及持志附中。

報名注意 報名時須用掛號信，並附比賽隊員名單，直接寄至主席委員處，（凡在電話中報名者一律無效）過期報名一律不得通融。

聘請委員 籃球：聞宗元（主席）錢吝秀，江淸。排球：譚天沛（主席）陳爲德，顧志文。小球：韓奎永（主席）孫義光，周幼襄。田徑：王懷瑛（主席）沈昆南，姜靜南。

討論事項 ㊀暨南附中請求恢復會員資格案。議決該校將應辦入會手續及條件完備後，准予恢復會員資格，加入本會各項比賽，惟定第一年仍爲察看時期。㊁國光中學請求入會案：贊成與反對者各十二票，最後由審查委員會會同主席重行討論，結果未通過。㊂社會局命令各體育團體辦理登記手續案：議決交書記辦理。

黃伯長與京人無緣
昨日比賽又遭雨阻

【南京通訊】華僑摔角家黃伯長，原定昨日下午二時在業餘體育會與菲人阿規納度作表演賽，嗣因前晨天雨，場地潮濕，乃去電阻其來京，故比賽又告流產。聞此後業餘會場地，以網球季轉瞬即屆，亟待修築，故將不再出租場地舉行摔角云。

民教館籌備舉行風箏競賽

上海市民衆教育館，爲提倡民衆優良娛樂起見，特發起舉行風箏競賽，並於前昨兩年春季先後舉行兩屆，本年第三屆風箏競賽，現已由該館健康組開始籌備，並分頭徵備獎品，該館定在比賽前，先就形態及意義兩項舉行初賽，比賽日期，已定本月下旬云。

滬津埠際足球賽 津隊昨二次預選
全隊已定廿二日南下

【天津中央社七日電】津滬埠際足球賽，津隊七日下午三時舉行第二次預選，以萬國盃甲乙組各優秀份子組織紅白兩隊作表演賽，紅隊守衛實力雄厚，白隊前鋒銳利，結果二比二成和局，正式代表人選，俟日內再舉行預選，即可確定，北寧隊譚福楨，姜鏘，張學堯三人，可望入選，孫思敬因公忙棄權，十七日亦未出場，全隊決二十二日南下。

青島體育近訊

【青島航訊】青島體育協進會四日晚召開常務委員會議，議決各案如次：㊀選拔青島男女籃球市隊及男子足球市隊，由常委會擬具名單審奔後，提交執委會通過。㊁擬定春季各項工作程序：一．全市公務員及學校教職員乒乓錦標賽，三月二十一日晚開始。二．銀行行員籃球錦標賽（第三屆），三月二十一日下午開始。三．全市公務員及學校教職員足球錦標賽，三月二十八日開始。四．全市公務員及學校教職員籃球錦標賽，足球閉幕日開始。五．爬嶗山頂比賽，五月二日舉行。六，風箏比賽會，四月五日舉行。七，長期徒步，脚踏車，及登山旅行，四月十一日開始。八，脚踏車比賽，六月十三日舉行。㊂定三月二十一日上午舉行改選大會。㊃與體委會聯席會議定三月十日舉行。㊄春季體育競賽會定二十八日開幕，（包括男女各級排球網球棒球壘球）以上各案即日起籌備進行，各項辦法亦分別擬訂，本年春季青市體育活動將更形活躍云。（五日）

× × ×

半生指導生活的回顧
美國田徑指導柯蘭成爾著　孫雲章譯

因爲這塊蹄鐵，而能得勝或能失敗，是誰也不相信的，但是在我所知到的有一個值得記憶的奇蹟：古蘭布魯司拿的那塊蹄鐵，是某次在賽馬會中奪得第一的馬原先釘在蹄下的那塊鐵。古蘭布魯司在加里福尼亞州聖多洛中學時代，是有名的足球選手，進了高中以後，才開始練習田徑賽。有一次在他家鄉的運動會中，他兒戲似的加入了比賽，不料連得了百米，二百米，四百米冠軍，但是那次手中拿着一塊平時好玩的馬蹄鐵。自然他所以能得勝的是因爲他有特別的天才，而不是僥倖，可是少年古蘭布魯司對於自已意外的勝利，大吃一驚，以爲這一定是托他那塊蹄鐵的福而成功的。中學卒業後，他就轉入南加大學，但是迷信這塊鐵的觀念是不改的。他低欄的姿勢並不高明，所以許多人對於他低欄的勝利，總以爲是奇蹟。

假若他們的蹄鐵表現的魔力止於勝利的話，那麼這三個人定以爲自已所得的勝利，是由於他們特有的一種有力量的東西而賜的。大凡選手們，若是得了一次迷信的信念之後，在他們腦子裏，雖然明知道勝利是由於自已的力量而得，但是他們決不敢試試將保佑自已的迷信的神符或是其他迷信的東西拋棄，來做無視自己幸運的冒險行爲。

四 蹄鐵的奇蹟

古蘭布魯司在他大學生活中，只敗過一次，並且這一次與那蹄鐵發生了極奇怪的事蹟：一九二六年托列克接力比賽大會時，他會踢倒了兩個欄，並且不幸的還得了第二。賽畢，他馬上跑到終點的柱子底下，去掘那塊應當埋在那裏的蹄鐵，不料掘了半天也沒發見，他臉上立時顯出驚愕失望的神色。後來好容易在那終點柱前十碼的地方掘了出來。「原來馬蹄鐵埋錯了啊！」……。古氏在以前不但沒埋錯過一次，並且也未曾失敗過一次。假使說他的蹄鐵是迷信，那麼顯現出的結果，確是極合理的，這不是很奇怪麼？因此，這三個選手對於這護符，蹄鐵的信念愈强，並且對於自已的得勝的自信愈覺得有把握。

對於他們這種極大的自信若是站在我自已的立場，那裏敢對他們主張，「要拋棄對蹄鐵的觀念」呢？雖然我未必是主張只最反激性，迷信，就能得到勝利的人。（未完）

中英菓子鹽
保我健康
本品爲最適合衛生健身之飲料，晨起冲飲一杯，神清氣爽，開胃滌煩，凡肝火旺盛，頭痛，胃呆，口臭，目赤，面發瘰癧，以及大便閉結等，服之均有特效。
上海四馬路　中英大藥房發行

國聞週報
第十四卷第九期　出版

插圖……（十三幅）
一週簡評　三中全會之後問題　中日關係（草人）　西亂監察計劃（素）　德奧談話　新羅約
評國民大會之組織與職權……費鞏
改革中國教育之意見……胡先驌
德國殖民地要求與歐局……儲玉坤
事業與修養……金錚
從朱載堉談到整理舊樂……胡彥久
未來的德俄戰爭與戰略（六）……馬季康
太平天國史雜錄（三）……老長毛
黎培敬與貴州……曹經沅
新書介紹：羅素的「和平之路」……奉生
國際譏書
外論介紹　被吞下的炸彈（Nathaniel Peffer）譬樵　世界擴軍　狂A.C. Temperley　丹楓　德國的經濟難關（The Nation）蔭恩　小協約之危機（Hugo De Lachne）甲寅　美國改革最高法院案（大阪朝日新聞）紫暾
國際新語　蘇聯四大將（蔭恩）　西國民軍總司令弗朗哥（子英）
一週間國內外大事述要
一週大事日記
論評選輯（四篇）……國風社選
采風錄
凌霄一士隨筆……謝挺宇
淚在城市裏（三十二）……張天翼

定價：全年五元七角五分　半年二元九角七分五釐　國外：全年十二元五角　半年六元三角五分　郵費在內
總發行所：上海福州路四三六號　電話：九一五七二號

特價七折

世界教育名著　兒童之世紀　（實價大洋八角）　魏肇基譯
著者愛倫凱女史，對於兒童教育，有獨創的見解，本書爲其畢生之作，早成教育學的世界名著。對於思想與社會問題，亦多論述，可與盧梭的「愛彌兒」媲美。凡爲父母者及從事教育者，固不可不讀，研究文學，社會問題者亦應手執一編。

中國歷代世系表　丁魯著　（實價大洋五角）
讀中國歷史的人，每見到各朝時代變遷的複雜，常感難於記憶之歎。且各代時期與西曆紀元年數的關係，若無確切對照，在研究中外歷史時，均生困難。著者歷任歷史教授多年，及研究歷史者感受此種之困難，特將中國歷史上之主要事項，編成系統表解，全書共分三表，如民族、山脈、河流、行政區域變遷，歷代變遷等，均有詳細之表解。讀國史者均宜手執一編。

消化器病的電氣治療　徐逸民編　（定價大洋四角）
對於人的健康，消化器的機構，非常重要，所以消化器的健康，尤宜深切明瞭與調攝。在中法新發明電療法之神速，除藥物外，間及按摩，而西法發有注射。但所獲結果，終不及最新電療法之神速。徐君精研消化器病的電療法，歷有多年，不敢自秘，特編此帙，以供醫學界或研究電療學者之探討。

優生學概論　達爾文著　郭大文譯　（實價大洋四角）
此書爲英國專家達爾文所著，以精深的理論，警闢的字句，來討論優生的方法，品種的造化，親性的津貼，配偶的選擇等十餘個重要問題；不但提示着國家危亡的成因，並且詔告着民族復興的大道。譯筆暢順，更爲生色。凡研究復興問題者，尤宜一讀。

平面幾何問題集解　舒濂人著　（定價大洋四角八分）
本書爲編者輯集歷屆各校關於平面幾何的試題加以解答而成，全書共分四編：（一）直線形，（二）圓，（三）面積，（四）比例。每編各按問題的性質，分爲十餘章，每章少則十餘題，多則三十餘題，各題解答簡明淺顯，易於領悟，純取指導方法，可作現學制高初中學生的自修書，參考書及投考者的準備書。

代數問題集解　舒濂人著　（定價大洋四角八分）
本書爲平面幾何問題集解的姊妹篇，係編者輯集歷屆各校關於代數的試題詳加解答而成，全書分十九章及附錄一篇，自因數分解，以迄對數及複利計算等，不下八百餘題，附錄一篇爲前各章的補充問題，備學者練習之用，高初中學生作自修書，參考書及投考者用作準備書，甚爲適宜。

籛著正韵京劇譜　劉亦籛著　五冊　定價各四角八
劉君對於京劇，素有研究，前曾著有精選名伶京劇譜出版以來，其價值可想而知，此次復編此譜，爲京劇上之基本書籍，並可採作教本用。全書已出五集，凡愛好京劇者，當以先睹爲快。

晨光書局出版
經售處：上海福州路四三六號　大公報代辦部

賜保命
本品內絕對不含金石霸烈之品，純係天然滋補劑蛋黃素和賀爾賜保命適宜配合而成，以上兩物，採諸動物之體內，故無敗胃害腸等弊。
主治：神經衰弱　腎虧夢遺　面黃肌瘦　腰酸腿軟
戒烟前戒烟中戒烟後之體虧力弱，採用本品注射或內服，尤具特效，
上海新亞藥廠製造
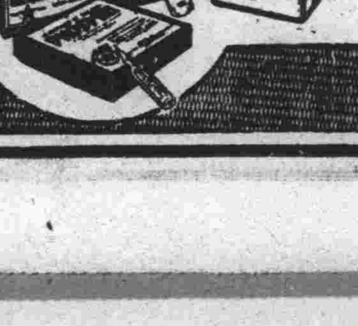

法新金融法案 即將在議會提出

取消禁止買賣黃金令 國防公債本週內發行

【中央社巴黎七日路透電】頃傳法國國防公債之總額、將爲一百萬萬法郎、定四厘息、本定明日發行、現因發生法律上之難點、將改於星期三日發行、蓋以政府覺須請國會核准修正上年十月間所通過之金融法律、故須起製議案、提交參衆兩院通過、俾政府之決議、得發生效力、衆料該案不難於星期二日通過、庶該公債可於星期三日發行、該公債將分法郎英鎊美金三種、昨夜法總理里昂伯倫在播音演說中宣稱、該公債由政府担保、購者可無各種危險、故法人之存金於國外者、無推諉不購之理由、至於該公債發行之目的、將於今晚由總統勒白倫向全國詳述云云、

【中央社巴黎六日哈瓦斯電】政府現定於星期二日（本月九日）向衆院提出法案、要求授權政府、發行國防公債、並附以匯兌上保証辦法、（指此項公債票面分法郎英鎊美元三種、其中英鎊美元兩種、日後還本時、依照英美兩國貨幣對法郎匯價折合償付而言、）衆議院財政委員會、將於星期二日午前開會、審査此項法案、參議院財政委員會、則于同日午後開會審查、俾政府可於星期三日（本月十日）發行此項公債、據負責方面消息、財政部長奧利沃爾、今晨曾與匯兌平準基金委員會會員魯埃夫暨巴黎大學法學院院長亞里克斯、就法理上商討公債發行問題、會經發現若干種困難、行當設法加以解決、此外政府同時尙將要求衆議院授權政府、（一）俾將公債票面分爲法郎英鎊美元三種、（二）修改匯兌平準基金會之制度、（指擴大組織並令其監察內國公債市場而言）最後政府當提出貨幣法修正條文、將禁止買賣黃金暨勒令人民呈報所藏黃金各項規定、予以取銷云、頃悉衆議院財政委員會開會審査國防公債法案時、財政部長奧利沃爾將親自出席加以說明、並就國庫收支狀況、提出報告、指出每年國庫收入、以二月份爲最淸淡、但本年二月份收入之數、則竟較預算數字爲多云、關於國防公債問題、衆議院休息室中多數議員、均以爲政府所提法案、定可表決通過、而公債發行成績、亦必圓滿、國務總理里昂伯倫國防總長達拉第內務部長陶爾謨頃聯銜通令全國各省省長、各在境內組織委員會、凡屬國會議員、不分政治派別、又省市參議會議員、文武官員、工商團體代表、均應令其加入委員會、俾共同研究銷售國防公債種種方法、以觀厥成云、

【中央社巴黎七日哈瓦斯電】政府所當發行之國防公債、當于星期三日（十日）開始發行、財政部所屬各司、本日竟日整理此項公債條例、大約九日晨間當可公佈、俾衆週知矣、

法總理報告 新財政政策

政府目的在開源節流 籲請國民購國防公債

【中央社巴黎六日哈瓦斯電】國務總理里昂伯倫今晚發表無線電廣播演說、說明日昨政府所採金融措置之意義、幷籲請全國人民踴躍輸將、以認購國防公債、玆摘錄演詞大要如下、里氏首稱、法國及外國人士、形容法國財政狀況難過于黯淡、然此層實有加以認眞注意之必要、今若採取治標之法、頭痛醫頭、脚痛醫脚、則流弊甚多、是必正本淸源、爲一勞永逸之計而後可、此次政府所採取之金融措置、其目的即在於此、

財政困難

抑法國財政困難、其主要原因、不出二端、一則由于經濟恐慌也、一則由于國際局勢之緊張也、政府所擬議之辦法、要在以有效手段、解除此兩種困難、使經濟狀況、日見改善、庶幾財政有昭蘇之望、夫法國經濟復興、已見端倪、而財政復興、獨爲濡緩、此原不足爲怪、論者不察、乃以爲法國財政狀況、已瀕危殆、深慮政府採取過激性質之措置、如再度貶低幣値或管理外匯之類、甚且對於國庫能否應付所負債務、亦表示懷疑、人民對於政府財政、既缺乏信心、結果所屆、資金爲之外流、而外匯投機、亦復成爲風氣、由此可見財政困難、直接足以影響貨幣之穩定、此政府爲治本之計所由、必就財政狀況、與貨幣狀況、兼籌並顧也、

收支情形

就法國財政狀況而論、儻足以應付所負之債務、而不虞竭蹶、査國庫虧欠總額、約爲三百六十萬萬法郎、益以英國借欵四十萬萬法郎、（即倫敦十二家貸與法國各鐵路公司之欵、計四千萬鎊、折合法郎約如上數、）則總計爲四百萬萬法郎、但自本年一月以來、政府已籌還八十萬萬法郎、所餘虧負之數、不過三百二十萬萬法郎、政府現已決定節減各項臨時支出六十萬萬法郎、此數一部份、係由鐵路虧耗所致、此項虧耗、以後當可逐漸減少、職是之故、即就稅收情形最惡劣之時期計之、虧空之數、亦不致超過政府歲入之總額、且最後所餘虧空之數（二百六十萬萬法郎）、其中百分之五十、係供國防經費之臨時支出、因此政府決定發行大批國防公債、以資挹注、

國防公債

此項公債、將於日內開始發行、其票面分作法郎美元英鎊三種、即代表英美法貨幣協定三簽字國之貨幣、以故此項公債之持劵人可獲有保障、即使英法美三國互相匯價互有漲落、亦有無損失之虞、抑法國人士以資金輸出國外者、無非欲避免法郎跌價之危險、今國防公債票面、分作法郎美元英鎊三種、任人選購、是則對於貨幣貶値之危險、無論在目前與在將來、均有所保障、彼在國外存有資金者、自不能再有所藉口而拒購公債矣、職是之故、政府期望國防公債發行之後、大批輸出資金、可重復歸回本國、若然則匯兌市場、當一變其原來之情形、爲達到此項目的起見、政府玆將決定、嗣後黃金輸入及買賣、均得自由行之、（按以前人民在國內或國外貯有現金者、槪須呈報政府、而由政府就其因法郎貶値後所增高之價値、加以提取、此項辦法、以後即將取銷、故云、）此外里氏復再三聲明政府決定信守英法美三國貨幣協定、且各項強制性質之措置、如管理外匯制度等、均當避免採取云、

修改預算

里氏演辭第二部份係關於政府支出之節減、略謂節減總額、計爲六十萬萬法郎、係就各項臨時支出、如國防經費、公共工程經費、津貼地方政府經費、津貼若干鐵路公司經費、各郵政局建築經費等、加以節減、至預算其他部份、並未有所變更、且凡業已開始之各項公共工程、均須加以完成、而決不放棄云、最後里氏復謂政府昨日所採決定、其主要目的、乃在使流在國外之資金、復返本國、以故政府不得不造成各種情勢、務使資本重返本國、可獲得利益、此外政府更當採取一切方法、以阻止資金之流出、惟各項強制性質之措置、如管理外匯之類、則當避而不用、即以此種措置、與法國外交政策實屬背道而馳也、故又謂「政府過去種種成就、已使國內及國際和平爲之增强、經濟爲之復興、蓋亦唯此方能使政府支出因之而節減也、」其結論則曰、「吾人殊不欲再事論戰、蓋此際吾人之所呼籲者、乃在集中全國力量而已、惟今玆向全國發出呼籲之政府、其行動實足當全國人民之信任而無愧、此則又余所敢矢言者也」云、

法美傳已成立諒解

【巴黎六日國民新聞社電】此間今日非正式消息、謂美國財長摩甘索已與法國總理里昂伯倫成立諒解、准許美國銀行投資法國之國防公債、不致抵觸美國禁止貸欵於拖欠債務國家之約翰生法、據悉法國之債劵、如用美金或英鎊償付、美國政府即可不致反對銀行通知客戶購買、此間專家以爲美國人民如自動以其私人欵項、匯往巴黎、購買法國之債劵、當然不能禁止、大概英國亦將介紹法國之國防債劵、爲一種動人之投資云、

【紐約六日國民新聞社電】此間銀行界今日對於財部已與法國成立諒解、准許美國人民購買法國國防債劵之說、頗爲懷疑、惟稱約翰生法僅禁止慫恿美債之國家在美國發行債劵云、

洋式平房召租

坐落南京城內鐵銀巷十號大小房間約十餘間院庭廣大空氣淸新租價甚廉如合意者請至南京白下路中國銀行信託股面洽或函洽均可

現代醫界 驚人發明

以熱帶植物素潔齒劑製成

與市上普通牙膏完全不同

黑人牙膏

能保念四小時 不口臭

蘇蘇聲比衆不同

此聲非牙刷擦齒聲：此聲絕對不損牙齒

用普通雜牌牙膏一月 不如用黑人牙膏一次

確能白齒・保證殺蛀

百昌行獨家經理 上海北京路二六六號

全國各大藥房百貨商店均有出售

加拿大首相 訪問美總統

雙方談話範圍頗廣泛 美考慮召開國際會議

【中央社華盛頓七日路透電】加拿大自治領首相金氏昨抵此間、與羅斯福總統會談、玆已告畢、美政府幷未發表關于此項談話之公報、聞凡加美雙方利害相關之事、均經談及、同時外間盛傳駐法美大使貝立特氏已由法返此、聞擬向羅總統陳明可否派員循外交途徑探詢各國對召集世界經濟與軍縮會議之意見、此項謠言、未由官方徵實、據消息靈通各界之意見、貝氏此行、與其離巴黎前所發之演說、謂美國準備參加將來之貿易與軍縮會議一節、當有關係、自紐約時報登載羅總統現正考慮邀請世界各國主治者參加一種大會之消息後、一般人仍信羅總統聯選後、不久必將進行此舉、惟無論有何獻議、羅總統在最高法院戰鬥且夕即將發生之際、將否考慮進行此種工作、殊可懷疑也、

【中央社華盛頓六日哈瓦斯電】法國大使龐萊、頃偕大使館參事盎利訪謁財政部長摩根索、當將法國政府昨日在金融上所採決定、通知摩根索、此外美國駐法大使貝立特、日昨返國述職、頃晉謁國務卿赫爾、當就歐洲各國經濟狀況有所商談、

奧國內政 不容外國干涉

舒斯尼格之重要談話 奧保皇黨舉行大示威

【巴黎六日國民海通社電】奧總理舒斯尼格接見「巴黎晚報」特別訪員蘇爾溫、宣稱奧國之措置、就歐洲一般事態之觀點而言、必爲正當而合理、並無足以引起不安之處、然奧國不能容忍任何行動束縛奧國之將來使受外國政府之影響、故奧國拒絕他國干涉其內政、惟奧國亦不欲引起歐洲之紛爭、蓋立國中歐、一旦戰事發生、將首受犧牲、渠於復辟問題、雖未特別提及、然此項談話顯然爲該問題而發也、

【中央社維也納七日哈瓦斯電】保皇黨頃在倫士馬戲場舉行大規模示威運動、而由奧國軍人所組成之「正統陣線」主持其事、場內人山人海、內閣閣員出席者亦有二人、一係國務協理呼爾蓋脫上將、一係次長羅特「正統陣線」領袖史丹賓、堅持奧國人民應有主張復辟之權、示威者並高呼哈浦斯堡舊皇室承繼人沃都大公之名、歷時甚久、旋乃在通衢上列隊游行、並歡呼哈浦斯堡皇室萬歲不止、但即爲警察所驅散、同時國社黨員企圖破壞此項示威運動、黨員十餘人以爆竹投入馬戲場中、當爲警察所逮捕、

旅德華僑 參觀萊比錫市集

【萊比錫六日國民海通社電】中國觀客九十五人、內有外交官數人、於今日參觀萊比錫春季市集、該市集主席葛勒正式開會歡迎、副主席費施德致歡迎詞、中國方面由德國遠東協會會員林德博士致答詞、略謂中國學生在德國大學及專科學校讀書者、共六百九十人、大部分研究技術科學、即此一端、已足証明中國對於德國之興趣矣、

【中央社柏林六日哈瓦斯電】萊比錫城市集已於日前開幕、頃有中國人九十五名、其中中國政府高級公務人員現在德國者多人、相偕前往參觀、當由市集辦事處主任葛勒博士予以招待、並由副主任費施德博士致歡迎詞、說明此項市集、對於中德兩國經濟關係、頗爲重要云、

耶路撒冷 阿猶衝突再起

【中央社耶路撒冷六日路透電】阿拉伯與猶太人今日復在城中各處發生衝突、阿人中彈死者一、另有阿人與猶人各一受傷、兵士均經召回營房、各街道現有軍用汽車、滿載英兵、來往巡邏、晚九時至晨五時之間、禁止居民出外、空氣頗形緊張、居民皆恐上年擾亂之再見、

但澤自由市 國社黨勢力激增

社會黨議員被迫去職 國聯駐但澤委員聘波

【中央社但澤自由市六日哈瓦斯電】但澤自由市議會社會黨議員白利爾、最近曾被本市國社黨當局逮捕、拘禁多時、頃始釋放、但已被迫放棄議席、並簽署宣言書、允許不再作政治活動、其所遺議席、則由國社黨員葛羅斯曼繼任、目前市議會七十二議員中、國社黨已佔四十六席、與法定三分之二即四十八席之數、相去無幾、一俟達到此數之後、即可以合法手續、修改自由市憲法矣、

【中央社華沙六日哈瓦斯電】國聯新任駐但澤自由市高級委員布克哈德已於日前到任視事、現定於本月八日來此、正式聘問波蘭當局、

實行監察西國邊境 妥協辦法業已商獲

本月十三日開始實施

【中央社倫敦七日路透電】不干涉小組委員會即負責草擬監察西班牙海濱與界邊計劃最後細則者、昨日集議十小時後、已於深夜商妥關於監視該計劃實行之各項問題、今將請全體委員會於星期一日開會接受小組委員會之建議、俾陸海監察計劃之第一階段得即實行、小組委員會會對航海專家特別會所提出關於海軍監察計劃之報告書作長時間之考慮、據泰晤士報外交訪員聲稱、今似將擧荷蘭海軍中將格拉夫氏爲陸海聯合監察計劃之行政長、按監察計劃規定設國際辦公處、代二十七國實行監察、由不干涉委員會推擧主席一人、其餘代表由英法德義俄五國政府遴選、西班牙海濱共需監察員五百人、西班牙葡萄牙邊界置英監察員一百三十人、法蘭西西班牙邊境、置國際監察員一百三十人、直布羅陀西班牙邊境、置國際監察員五人、

【中央社倫敦六日哈瓦斯電】西班牙內亂不干涉辦法調整委員會所屬小組委員會、頃於本日午後二時三十分開會、討論西國海面監察計劃中兩項問題、一即參加不干涉協定各國所屬船舶、自美洲開至西班牙者之監察辦法、一即蘇聯船舶開往西班牙者、應在何處港口寄椗、（葡國不願蘇聯船舶在葡京里斯本港與葡屬瑪台拉島寄椗、）以便實施監察之問題、討論歷七小時之久、至晚間十時三十分、始成立妥協辦法、小組委員會現定於本月八日午前賡續開會、加以通過、

【中央社倫敦六日哈瓦斯電】西班牙內亂不干涉辦法調整委員會所屬小組委員會、頃決定西班牙陸海邊境監察計劃、應延期至本月十三日開始施行、（原定於本日夜半開始實施、）

【中央社馬賽七日路透電】航務部宣稱、地中海有水雷線三道、一與西班牙腹地極東角之克魯斯角平行、一與聖賽白斯底安角平行、一在經過巴古爾角之一線、該角距海濱不足六哩、法國各船不得在水深不足一百尋（六呎）之海面駛行、苟非有絕對之必要、不得駛距海濱四十哩、

國際監察機關 高級職員決定

調整委員會今日召開 對監察案作最後核准

【中央社倫敦七日哈瓦斯電】西班牙內亂不干涉辦法調整委員會所屬小組委員會、昨日午後三時三十分開會、直至夜間十一時始散會、當就西國海陸邊境監察計劃、在原則上成立協定、并將原定辦法即由參加各國成立國際協定一項辦法、完全予以修正、其內容（一）、參加各國、相約各將軍艦開往指定地點、務當于本月十三日到達、即陸地邊境監察員、亦當于是日前往指定地點、（二）全部監察計劃、須俟海上各監察員、即在各國海港對於駛往西國之船舶施行監察者、到達揚定地點、確能執行職務時、始乃切實執行云、此外小組委員會並確定任命荷蘭海軍前總參謀長格拉夫上將爲倫敦總辦事處主任、英國海軍中將粵利佛爲海面監察主任、荷蘭陸軍上校倫恩爲比利奈斯山法國與西班牙邊境監察主任、調整委員會玆定于本月八日擧行全體會議、俾將上項監察計劃、予以核准、惟尙有三項細目、須由蘇法德三國政府加以贊同、始可生效、以故全體會議屆時能否予以核准、猶在未定之天、三項細目云者、一、即西屬加納利羣島（近在國民軍手中）監察問題（詳見六日倫敦電）、二、即各國船舶凡受監察者所應繳納之噸稅、應由倫敦總辦事處代繳、不由各船東負担、三、即各國所當担負之監察費用、應用馬克以外之貨幣繳付、再、關于蘇聯船舶開往西國各港口者、施行監察問題、乃係葡蘇兩國爭執焦點所在、亦即小組委員會重大困難所在、葡國因不願蘇俄船舶、在里斯本港與瑪台拉島寄椗、乃反對在各該處實行監察、此在蘇聯、並已提出抗議、嗣經葡國表示讓步、蘇聯亦即撤回抗議、卒乃依照原定辦法、而以里斯本港與瑪台拉島作爲實行監察地點、按小組委員會昨日開會情形、甚爲奇特、各國大使多在會議室用長途電話向各該國政府請訓、此乃前所未有之事也、

×××

西近畿國民軍 準備大擧進攻

迦拉瑪陣線形勢緊張 西政府下令統一軍權

【中央社伐倫西亞七日路透電】迦拉瑪陣綫似將作大決戰、謠傳攻克馬拉加之國民軍司令拉諾將軍、現正集中其部衆、以圖大擧進攻、而控制自馬德里至伐倫西亞之大路、因此政府軍於黎明時以砲隊猛轟、歷四小時之久、國民軍後亦發砲回擊、雙方交綏一小時許、當時國民軍轟炸機十二架、助以戰鬥機數架、會轟政府軍陣地、未幾政府軍飛機升空與鬥、敵機乃退回、同時西政府已下令命政府軍中之外國志願兵與共和派志願兵合併、俾得統一軍權、嗣後各國際旅團、將不復由其司令指揮單獨作戰、

【中央社馬德里六日哈瓦斯電】本社訪員羅林特訊、國民軍現在京城東南迦拉瑪河一帶、與西北面埃爾巴陀城一帶、集中大隊士兵、而以迦拉瑪河附近摩拉達特泰茹那鎭爲尤多、且夕間即當大擧進攻、大約攻勢分爲兩路、一路在京城南面、向馬德里通至伐倫西亞之公路進攻、一路則自西北面拉斯羅薩斯與愛爾浦蘭蒂沃兩鎭出發、而向京城進攻、政府軍砲隊、曾於今晨向國民軍陣地後方猛烈轟擊、意圖阻止其集中、國一帶施行轟炸、但結果損失有限、亦無死傷、據馬德里方面消息、國民軍飛機多架、曾在京城附近一帶、轟炸政府軍、亦未得手、幷被迫退去、又京城西郊國民軍困守大學區、情形日形危殆、現多在地窖中避匿云、

【中央社西班牙阿維拉城（國民軍手中）六日哈瓦斯電】國民軍方面傳出消息稱、最近京城附近戰事中、政府軍曾經使用毒瓦斯、但數量不多、故其效力甚爲微弱、查戰爭地點、與京城頗近、故政府軍如使用鉅量毒瓦斯、則對於京城居民、殊多危險云、

奧斯陸公約國 專家會議閉幕

通過促進經濟合作辦法

【中央社海牙六日哈瓦斯電】奧斯陸公約（一九三〇年所簽訂）各簽字國、即瑞典・挪威・丹麥・荷蘭・比利時・盧森堡六國專家、近日在此間開會、討論各該國經濟合作促進辦法、頃於本日通過報告書一件、會議工作於以結束、該報告書建議、（一）、訂立多邊公約與雙方協定、藉以擴大國際經濟交換、（二）、將奧斯陸公約詞句、加以修正、藉以便利該公約各簽字國間相互貿易、關於此層、報告書內並提出一種計劃、當俟日後由各該簽字國擧行會議、加以討論、

【海牙六日國民海通社電】奧斯陸公約簽字國即荷蘭・丹麥・瑞典・芬蘭・挪威・比利時及盧森堡之經濟專家會議、已於今日閉幕、總述會議結果之公報載稱、各專家已擬就各種建議、準備提交各國政府代表云、各專家報告增加國際貿易及簽訂多邊或對邊協定之辦法後、已擬就各國政府代表會議之議事日程、對於奧斯陸公約亦有修改之建議、以便利該公約之原則的實行、該公報稱會議時充滿「諒解及友好之精神」、證明各國代表之個人接觸甚爲有、益

法國海員 工潮解決

奇隆特河口即可開放

【中央社法國波爾多港六日哈瓦斯電】本港海員工會所屬各海員前因要求實行四十小時工作制、並增加工資、與各船船主代表談判破裂、爰乃各返船上、阻止各該船舶與陸上之交通、並以駁船多艘封鎖奇隆特河口、該河船舶往來爲之阻塞、至本日晚間、海員工會秘書杜朗、與奇隆特省省長會商、當由省長提出商船署長達棱所擬仲裁判決文、向之宣讀、其中規定應將工資增加百分十一、杜朗當即接受、不復阻攔河口、各船船員亦應一律登岸、船上僅留少數人員、以資守護、因此奇隆特河口、可於明晨開放、船舶亦可照常通行、至關於四十小時工作制問題、則尙待繼續談判、奇隆特省省長、現定於星期一日上午接見海員代表團、以便解決此事、

巴黎東京間 長途飛行

法飛行家將再作嘗試

【中央社法國盎古業姆城六日哈瓦斯電】關於巴黎與東京間長途飛行、最近法國著名飛行家雅比、多萊、里培爾、台尼斯等、先後嘗試、均在中途失敗、頃又有法國飛行家杜治、宣布擬在短時期內出發、飛往東京、務在一百小時之內完畢全程云、按杜治最近曾參加巴黎與非洲法屬「聯合」島間飛行速率比賽、成績頗佳、

德國擴軍

傳將增機械化軍隊一師

【中央社倫敦七日哈瓦斯電】星期泰晤士報駐柏林訪員頃宣稱、德國或將添設機械化軍隊一師、連同原有之三師、共計四師、並添設砲兵兩團、按機械化軍隊、每師有坦克車隊兩團、共合坦克車五百輛、而以原有之三師、合計已有坦克車一千五百輛之多、此外每師尙有偵察用鐵甲車隊一隊、砲兵一團、機械化騎兵一團、各該師每小時能推進十六公里云、

美船兩艘互撞

柯立芝總統號西行被阻

【中央社舊金山六日路透電】郵船柯立芝總統號今日於濃霧中在金門橋下與六千噸之油船佛蘭克布克號互撞、幸油船之船員三十人均獲救、故據當地海濱巡防隊聲稱、彼等初聞兩船放響三響後、即寂靜兩分鐘、於是重大之撞觸聲乃發作、柯立芝號當時載客六百七十八人、開往遠東、其船首頗受重傷、現已駛回港內、油船則有下沉之象、

埃及正式申請 加入國聯

已列入下屆大會議程

【中央社開羅七日路透電】埃及政府接國聯會員二十二國之請書後、今日正式申請國聯許其加入、聲明埃及願誠摯參加國際合作、國聯秘書長愛文諾已受命將埃及申請書列入下屆國聯大會會議之議程、

蘇聯與日本 互爭外蒙市場

蘇聯爲外蒙製造織機

【莫斯科六日國民海通社電】蘇聯政府已命最大織機製造廠之一爲外蒙造織機一大批、按蘇聯工程師多人已啓程前往庫倫、爲外蒙計畫設廠矣、日本織物數月來暢銷於外蒙、蘇聯蓋欲爭奪市場也、

英國下議院

今日辯論外交問題

【中央社倫敦七日路透電】星期一日下院開會時、議員將有許多問題請外相艾頓作答、其中有關於德大使里賓特羅甫將軍近在萊比錫所發演說之問題者、並有數人將詢及亞比西尼亞京城最近暗殺案後發生之騷亂情形、及不干涉西亂協定實行之現狀、

國際簡訊

英

【倫敦六日國民新聞社電】費雷飛機廠工人二千餘名今日罷工、政府之軍備計畫、亦感受影響、因政府定造之魚雷機、其工程陷於停頓云、

美

【舊金山六日國民新聞社電】阿拉斯加漁業聯合會會員一萬二千人今日議決、請國會調查是否日本漁人今春擬在不列斯托爾海灣捕魚、侵入阿拉斯加附近之美國領海、以與美國漁人爭捕鮭魚、因此擧將妨害鮭魚之產卵云、

婦女界紀念「三八節」

今晨分別開會晚間聚餐 各名流夫人並廣播演講

【本報特寫】今天是三月八日，也就是國際婦女節！牠在全世界的婦女運動史上，從一九〇九年以來，曾經爲我們幾千年來被擯在人羣之外，被關鎖在十八層地獄之中的婦女們，留下過多少由血肉的犧牲而換來的光明燦爛的事跡！凡是不甘心伈伈俔俔做着奴隸，而英勇地決心地要爭取個人的自由平等，民族的自由平等的婦女們，在今天，應當怎樣地熱烈歡騰，而又警惕自勉地來紀念這一個偉大的紀念日啊！

上海是全國文化的中心點，也是帝國主義者挾其經濟文化侵略的勢力以壓迫半殖民地人民的根據地；在上海的婦女們，對於這偉大的紀念日，有怎樣的觀感，怎樣的表示，怎樣的行動，以及實際的作爲，是値得注意的事情！因此，記者在昨天下午，特地向各著名女學校，各婦女團體，以及素日熱心於婦女運動的婦女們，作了一次詳細的探訪。現在把我所得到的關於今天各界婦女對於這「三八節」的表示與行動，分誌在下面：

「婦女生活」是全國婦女出版物中最前進最佔有勢力的。因此，我第一個去訪問的是「婦女生活」的主編人沈玆九女士。據她告訴我說：

「今年的三八節，要像去年那樣集合三千多婦女羣衆，開一次盛大的會，作一次熱烈的遊行，恐怕是不易實現了。三月一日出版的四卷四期「婦女生活」，只登載了兩篇有關「三八」的文字：一篇是「寫在三八節之前」，一篇是獨幕劇「婦女進行曲」。這劇本是莊明特爲紀念三八節而編寫的，希望各女學校，能夠在三八節排演；可是因爲時間的關係，沒有能來得及印成單行本，分發給各學校。外埠倒有幾個女學校來接洽要排演，本埠大概只有培成女學校與麥倫女學在明天（即今天）開游藝會，並表演那劇本。生活書店，從明天起至四月七日止，凡婦女定閱「婦女生活」及購買婦女生活叢書的，一律予以特價優待。本來我打算：『跟各大公司以及各國貨商店也要接洽一下，請牠們在三八節，對於婦女顧客予以減價優待；可是事實上沒有辦。這種舉動，也無非想利用這機會，使婦女們對於「三八節」，本來不知道的，知道一下，已經知道的再加深一點印象而已！』」

沈先生在她寫的那篇「爲在三八節之前」的最後一段中，發表了兩項今後中國婦運應取的目標。她這種觀念，不但很正確，而且足以代表多數婦女的意見，我認爲極有轉錄的價値：

（一）關於救亡的：廣設婦女救護班，講授防毒防空的智識，組織全國性的婦女國防會。

（二）關於婦女運動的：甲—文化的—廣設婦女識字班，多設婦女職業補習學校，婦女流通圖書館，多辦婦女通俗刊物。乙—經濟的—要求各機關錄用女職員，主張切實的同工同酬，産假期間，薪水照給。丙—政治的—國民大會應規定有婦女團體代表出席，立法委員應規定女性委員佔全委員數四分之一，修改男女不平等法律條例（如通姦法等，）製定母性保護條例。丁—社會的—多辦托兒所，公共浴堂，創辦家事合作社，廣設助産醫院。

記者在昨天的薄暮時分，接到了一封兩江女子體育女子師範學校校長陸禮華女士的來信，那信上說：「敬啓者，本月八日，爲國際婦女節三十週年。値玆偉大節日，觀感所及，鄙意以爲全市婦女組織問題，訓練問題，宜及時積極進行。爰定於是日下午六時，邀集本市婦女界領袖，舉行聚餐，商討一切。夙仰台端領袖羣倫，熱心婦運，屆時務請涖臨發表高見，是爲企禱。此致。末後並附註請隨帶餐費一元。」因此，記者就急忙打了一個電話給陸女士，詢問她明天聚餐的主旨及打算提出商討的重要事項。她告訴記者說：

「因爲正式的羣衆的集會，在現在環境之下，恐易引起許多誤會與阻碍；所以用我私人的名義，約集全市各女校的校長，各婦女團體的領袖，以及熱心於婦運的同志，一共約三十多人，作一次聚餐，大家齊集在一處商量商量。我以爲，多說空話，不如多做實事。全國婦女亟應有一個統一的組織，集中的訓練。這在我上次赴湘鄂贛皖四省考察時，已經計劃到，所以我每到一處，最注意的，就是要那一處的婦女有一個永久的組織。明天，我們對於怎樣把全國的婦女組織起來？就目前的情勢應當施以何種訓練？怎樣施以訓練？……都得商討一個切實易行而且有效力的辦法。」陸女士的主旨，大概是着重於婦女救亡方面的工作。這當然也是現在中國婦女極應注意與實行的事情！

此外，聽說上海婦女協進會和婦女教育館兩處，定上午九時，在婦女教育館開會，同時舉行該館兩週紀念禮。儀式很簡單，屆時只有卜振華女士等演說。下午二時，婦女協進會在棊市路會所召集全體會員開會紀念，由金光楣，吳穀儀，江蕙若等演說。還有婦女協會，女青年會，慕爾堂婦女部及各級女子學校等，屆時除懸掛國旗，張貼標語，以資慶祝外，並分別舉行紀念會，報告慶祝意義。上海縣黨部，也定今日上午十時，會同縣婦女會，要學行一個紀念會。

市婦女會告婦女書

（文訊）本市婦女會爲喚起全市婦女之注意「三八節」起見，特假霞飛路華東女中學行紀念大會，上午假亞聲及大中華電台請蔡孑民夫人周養菴、吳市長夫人馬鳳岐、及王孝英、陸禮華、施蕙禎等播音，下午該會派員分赴近郊敎育落後之區，作普遍之宣傳，該會並發表「國際婦女節告婦女書」，玆錄原文如次，

「親愛的諸姑姊妹們，今天是三八，是全世界婦女謀解放的紀念日，原來在西歷一九〇九年的三月八日那天，美國一部分覺悟的婦女因不甘受社會的歧視，和不平等的待遇，起來擧行偉大的示威運動，以期喚醒婦女的自由解放，因此在一九一〇年的萬國婦女社會主義者開會于丹麥京城的時候，就決定三月八日爲國防婦女紀念日，一九一一年德美兩國的婦女，就首先實行紀念，于三月八日那天擧行偉大的羣衆示威運動，同時在奧京維也納有八萬多女工參加，他們大槪的要求是「婦女參政，女工保護」等，力爭男女在政治、經濟、社會上的平等，後來英、荷…等國的婦女也同樣擧行，於是三月八日，乃先後爲各國際婦女宣傳團結、以謀平等解放的日子，我國婦女、所遭受的種種束縛與壓迫，比諸歐美各國婦女實爲深重，而自由平等的要求，亦比歐美各國的婦女來得迫切，自從「三八」紀念的高潮傳到東亞後，中國婦女也自動的和世界婦女同樣的紀念，這不僅表示出中國婦女對于本身痛苦的覺悟，同時更深切的反映出婦女對于需要革命的認識和勇氣，所以在民國十五年國民革命誓師以來，中國覺悟的婦女們，萬分踴躍參加，而政府也能順應婦女的要求，先後制定許多關於提高婦女地位的法律，到了現在，中國的婦女們，雖然大多數猶在束縛壓迫之中，但在政治和法律方面看來，不能不說有相當的收穫，所以此後中國的婦女運動，我們以爲應該多做些積極的工作，說得明白一點，就是要照着本會的宗旨去做，以喚起婦女之國民責任心，提倡其道德與智能，參加國民革命，增進自身及國家之福利，其重要任務，（一）籌辦一切改良婦女生活及其習慣，（二）發展女子敎育，（三）發展女子職業，（四）婦女運動各種調査，（五）婦女運動宣傳，（六）健全其家庭，改善共組織，（七）健全民族生存之母性，（八）保障婦女人權，（九）救濟婦女，（十）發展社會公益，此外中國現在國難深重，我們婦女們應該努力奮起，在政府指導之下，做禦侮救國的工作，待到中國自由平等的時候，中國的婦女問題大部分也可隨着解決了，願我女同胞們大家努力」

聯華紀念 阮玲玉

只出一特刊 不擧行儀式

【本報特寫】已故名影星阮玲玉女士，於兩年前（二十四年）的今天，爲了戀愛問題而仰藥自盡了，當時把她的遺體遺放在萬國殯殮館時，曾有成千成萬的影迷去憑弔。在去年聯華影片公司還開過一個紀念會，今天則沒有動靜。記者於昨天到揚子飯店去看陶伯遜先生，他說：聯華方面，今年是祇出一個紀念特刊，並不擧行儀式。記者又問阮玲玉之女阮小玉是否仍在上海，據陶君說：阮小玉本來是住在北四川路北四川里的，現在不知到那裏去了！可是阮女士的遺體，仍停厝在大場廣肇山莊裡邊。

大沙魚

決運至新世界展覽

【本報特訊】實業部上海魚市場海魚卸賣人黃振世以四百五十元之代價，向浦東海利魚輪局購進長度將及三丈，重達五千斤之大沙魚一尾，昨日已由海康駁船，駁運登岸，暫存魚市場冷藏庫，一面由黃君分向大世界及新世界接洽，運往公開展覽，初向大世界接洽未成，嗣與新世界談判妥協，即將運至南京路虞洽卿路口新世界遊藝場內，俾一般市民，咸得有參觀機會，惟魚體笨重，運輸感覺困難，今日如不及起運，明日當可送到新世界，即售票任人觀覽。

民豐造紙公司 造紙計劃

已分呈財實兩部核示 新購機器十月可到滬 每架價値一百餘萬元

【本報特訊】本市寧波路民豐造紙公司、最近擴充資本、添購機器、擬增造四種紙、以挽回漏卮等情、已誌日前本報、昨日續據該公司經理竺梅仙氏對本報記者談稱、本廠最初資本爲五十萬、後即增至一百二十五萬、至去年經董事會議商討、認有增造鈔票紙等四種紙之必要、於是決定再增加資本一百七十五萬、共成爲三百萬、現在百萬元已籌就、其餘七十五萬、尙在籌措中、擬增加製造之出品、除紗票紙、玻璃紙、透明紙、吸墨紙四種外尙有牛皮紙等、所向本埠德國天利洋行訂購之造紙機器共兩架、每架連運費裝置費等約需一百三十萬元、現機器決定在廢歷十月間可運到滬、一俟到滬、即運嘉興裝置、本廠製造捲烟紙機器、原可改作製造鈔票紙之用、惟改造資本與零件配置、需欵亦頗鉅、故不若添置之爲合算也、捲烟紙製銷頗佳、現每天能出一千三百卷至一千五百卷、每卷售價四元、中外香烟公司均有採用、原料爲中國苧麻、惜乎中國產量過少、價値較昂、從前十餘元一担白蔴、今竟售至二十九元一担、故于造紙原料、不但收集困難、且成本過大、舊魚網用以製造、價値固廉、但僅用則可、完全用魚網製造、則勢所不能、以上所言原料不過捲烟紙一部、將來再增造其他上等紙張、則採用白蔴必將更多矣、本廠製造鈔票紙之計畫、已分別呈請財實兩部核示、但至本日止尙未接到批示云云、

熊希齡等返滬

據談此次遠東禁販婦孺會議 決議各案均對我國有利

我國出席遠東禁販婦孺會代表熊希齡、毛彥文、陳鶴琴、關瑞梧、顏雅卿等一行五人、除顏雅卿於會議後赴日內瓦考察外、其餘熊希齡夫婦等一行在爪稍事勾留、即乘荷郵芝沙丹尼輪於昨午十一時許抵滬、熊等發表書面共同談話、闡述此次會議經過、玆將各情誌次、

各界歡迎 前往輪埠歡迎者、計有振務委員會委員長朱慶瀾、副委員長屈映光、中央救災準備金保管委員會委員長王一亭、秘書陶同杰、中華慈幼協會趙晉卿、陳鐵生、外交部駐滬辦事處副主任趙鐵章、以及紅卍字會、普提學會、工部局華人敎育處等機關代表數十人、熊等與歡迎人員一一寒喧後、即返寓休息、熊氏原擬赴粵考察敎育、因時間匆促作罷、

書面談話 國聯對於禁販婦孺問題、向極注意、第一屆會議、曾於一九二一年在日內瓦擧行、對於歐美禁販婦孺問題得到相當的解決、近年來國聯即致力於遠東禁販婦孺問題、於一九三〇年派員調査、該調査團係美國人一名、瑞典人一名、波蘭人一名組織而成、由歐赴亞、經星洲、暹羅、安南、菲律濱轉中國、日本、荷屬爪哇、印度、波斯、叙利亞等國、爲時一載有半、一九三二年調査完畢、公佈報告、引起各國絕大注意、但報告書似應有採取共同步驟之必要、因是國聯遂有本次召集遠東禁販婦孺會議之擧、計此次參加者、有海峽殖民地、馬來聯邦與香港政府、中國、法國、印度、日本、荷蘭、葡萄牙、暹羅、及美國九國代表三十人、又有國際團體六個、及私人團體七個、代表共三十人、我國私人團體由紅卍字會中華總會中華慈幼協會、北平香山慈幼院、此次會議自二月二日開始至十三日止、共計二週、議事日程係事先規定、每討論一問題、先在大會中由各代表提出報告、再由各代表加以辯論建議、俟討論有眉目後、再由小組會議詳細審査、審査後、再交大會表決、所以一決議案之成立與通過、會場充分之研究與相當之辯論會議結果、殊爲圓滿、其各種議決案、對中國殊爲有利、如第一議案增進各國警廳及主管機關禁販婦孺機關、彼此密切合作及交換消息問題、已由大會議決設立情報處、以處理其事、當數年前國聯遠東販賣婦孺調査團來華視察時、即感各國交換消息、尤爲必需、我國代表對此問題認爲除設情報外、應加設聯絡員、以增進合作之效能、此議亦爲大會所採納、我國已往對於防阻禁販婦孺最感困難之點、即爲沿海通商口岸之租界、蓋中國租界爲我國政令所不能達之地、無殊藏垢納汚之所、今則彼此聯絡、互通聲氣、使一班販賣人口之奸徒不易再在租界內活躍、故此議決案裨益於吾國殊非淺鮮、惟此情報處之設立、中國代表極望其能設在上海、關於第二提案、爲防止販運婦孺問題、中國代表在席間極力反對討論除防止販運婦孺以外之其他問題、此提案之最大收穫、爲各口岸之輪船公司、此後應與當地政府合作、以防止婦孺之被販運出口也、關於第三提案、爲增進遠東警廳及其他機關與私人團體間之合作問題、大會中各代表除對於已往各地私人團體與政府機關之合作成績、表示滿意外、並希望其繼續努力合作、以增進婦孺之福利、關於第四提案、爲主管婦女兒童福利機關廣用女職員問題、此問題在中國方面、早已實行有年、大會之議決案、亦爲希望各地政府此後應極力多聘女職員、關于第五提案、爲廢除官准妓院問題、此問題因東方國家中尙有官妓制度之存在者、如日本及法國屬地、均有官准妓院之存在、故其議決案、只能作原則上之通過而已、其要點如下、（一）以廢除官准妓院爲原則、（二）擴大宣傳工作、培養社會輿論、用教育方法以明娼妓之廓清、（三）從行政上加以相當之限制、對娼妓加以診驗治療及救濟、關於第六提案、爲遠東白俄問題（大會議決由國聯選派專員在遠東司理其事、）復稱、此次中國代表團之努力、會給外人代表一種極深之印象、各國代表對此會議亦極注意、且均有作長時間之準備云、

林庚白與林北麗 昨在滬訂婚

三位中委做介紹人

【本報特訊】立法院閩籍委員林庚白，昨日下午四時與金陵大學浙籍女生林北麗，在國際飯店十四樓擧行訂婚禮。到介紹人覃振，張知本，潘公展，陳志皐，及來賓等約百人。

書面談話

三音樂家

定今晚赴開封 爲豫旱災募欵

【本報特訊】本市鋼琴家夏國瓊女士，歌唱家戴秀女士，國立音專畢業生劉振漢君，同應河南扶輪社之邀，定今晚十二時搭乘平滬車轉隴海路赴開封，定於十二十三兩晚擧行音樂歌唱會，募欵賑濟河南旱災。十六日前夏女士均可返滬。

吳市長 赴蘇避壽

昨日爲吳市長五十五壽辰、滬上親友及僚屬本擬爲吳氏奉觴祝賀、但吳市長以奉行新生活運動、一切力從儉約、均經辭謝、特於前晚乘夜車赴蘇、其左右雖稱赴蘇小遊、實則係避壽、日內即可返滬、

建中銀行

昨擧行股東會

本市天津路已停業之建中銀行、昨日下午二時在該行擧行第一次臨時股東會議、到會股東五十餘人、共計一千一百四十股、九四六權、公推趙仲英爲臨時主席、首由主席報告停業經過、繼由陳日平會計師報告該行會計狀況、及吳林坤律師報告應即行清理、以免糾紛、旋即投票、計贊成清理者五三四票、決先行解散而後清理、惟因到會股東甚鮮、故暫作假決議、再定期擧行第二次臨時股東會、第已故經理陳悔如因有侵佔行欵嫌疑、故由股東會議決、推吳律師及陳會計師即日起清査陳經理家產云、

李縣長 昨晚晉省

出席縣長會議

江蘇省民政廳分批召集各區專員縣長到省會議、訂定二十六年中心工作、上海縣縣長李直夫業奉廳電、昨晚乘京滬特快車晉省出席會議、聞李縣長對于本縣中心工作草成計畫書一份、面呈主席廳長核定云、

平民住宅

市聯會請工部局速建築 免致萬餘棚戶流離失所

本市第二特區市民聯合會爲工部局限期拆除滬東區各路棚戶、特致函該局云、據滬東區棚戶代表唐安平、王其泰、孫漢魁等來會報告、藉悉貴局限於本年五月一日以前、將滬東大連灣路、檢林路、齊物浦路、平凉路、蘭路、楊樹浦路、及兆豐路、大連灣路、與租界界路之際一帶棚戶、一律自動遷讓、否則由貴局工務處代爲拆除等情、以致引起該區棚戶極度恐慌、紛紛到會要求救濟、査棚戶問題、前經本會建議貴局籌欵速築平民住宅、以資容納、而期逐步淘汰、嗣聞貴局對建築平民住宅、允予計劃實施、方深慶幸、乃貴局今忽限令拆除滬東各路棚戶、置萬餘棚戶生計於不顧、忍其流離失所、影響所及、且足爲治安之累、本會難安緘默、用特函請貴局、體恤貧民生計、免予拆除、並請從速實現建築平民住宅、以謀根本解決、至爲企禱、

永新輪案

湖社昨開談話會

本市湖社於明日下午二時、在該社召集永新輪被難家屬談話會、出席者除該社委員潘公展、沈階升等、吳江縣政府、平望警察所、吳江第八區公所、平望商會、浙江第一區行政督察公署、吳興縣政府、吳江旅滬同鄉會及被難家屬等、均有代表參加、主席沈田莘報告開會宗旨後、即由平望警察所長黃仁報告、繼由被難家屬吳驌聲、王兆基、劉恩愼、盧景賢等先後發表意見、對該公司措置失當、深表憤慨、提出請求三點、（一）嚴懲肇事員工、（二）要求湖社依法賠償損失、（三）要求湖社主持公道、盡力援助、末由湖社法律組各律師發表意見二點、當經決定進行辦法三項、（一）由湖社再邀永順公司負責人商討、（二）關于行政方面、由湖社盡力援助各被難家屬、（三）由湖社將各方報告彙送吳江縣政府進行檢擧、議畢散會、

市教育會

組織赴日參觀團

上海市敎育會爲謀借鏡以資參考起見、特組織赴日敎育參觀團、徵求團員、定期出發、玆錄其辦法如下、（一）日期、四月十五日左右、（候輪）出發、五月十日返滬、（共二十五天）（二）遊覽地點、神戶、橫濱、東京、長崎、日光、鎌倉、江之島、熱海、箱根、大阪、京都、奈良、名古屋、別府、（三）費用、每人一百六十元、（須滿二十人）（四）報名日期、即日起至三月二十日止、（五）報名地點、南市大吉路上海市敎育會內、

陳波兒昨隻身返滬

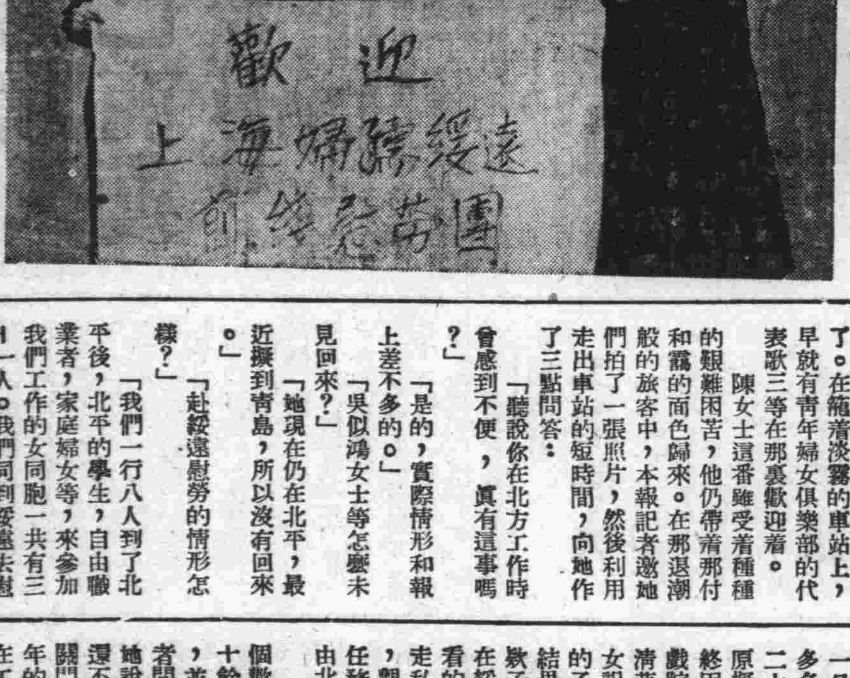

陳波兒（左起第二人）在北站留影

【本報特寫】影星陳波兒昨天上午七時四十分回到上海了。在籠着淡霧的車站上，早就有青年婦女倶樂部的代表歌三等在那裏歡迎着。

陳女士這番雖受着種種的艱難困苦，他仍帶着那付和靄的面色歸來。在那退潮般的旅客中，本報記者邀她們拍了一張照片，然後利用走出車站的短時間，向她作了三點問答：

「聽說你在北方工作時會感到不便，眞有這事嗎？」

「是的，實際情形和報上差不多的。」

「吳似鴻女士等怎麼未見回來？」

「她現在仍在北平，最近擬到青島，所以沒有回來。」

「赴綏遠慰勞的情形怎樣？」

「我們一行八人到了北平後，北平的學生，自由職業者，家庭婦女等，來參加我們工作的女同胞一共有三十一人。我們同到綏遠去慰勞，時間是一個星期，除了路上費去兩日外，在百靈廟及歸綏各停二日，平地泉停一日。綏遠的傷兵共有三百多名，醫藥兩感缺乏！一月二十七日我們回到北平後，原擬演戲籌欵，拿去慰勞，終因某方橫加阻撓，以致各戲院的接洽都歸失敗。祇在清華大學演了一次，計演「女記者」，「棄兒」，「漢奸的子孫」，「黎明」四劇，結果祇募到二百餘元，這筆欵子現在還沒有收足。倒是在綏遠演給前綫官兵和民衆看的三個戲「張家店」，「走私」，「放下你的鞭子」，觀衆極爲踴躍。在北方的任務完了，我便在本月五日由北平搭車回上海了。」

中午婦女倶樂部開了一個歡迎會，到有會員藍蘋等十餘人，聽取陳女士的報告，並擧行聚餐。會散後，記者問起她的個人工作計劃，她說「剛回上海，一切情形還不大明瞭，明星二廠雖則開門，我的合同是簽定了兩年的，現在僅僅過去半年，在工作上是應該沒有甚麽變動的。」

市商會呈請修改所得稅施行細則

上海市商會昨依據所得稅事業委員會議決、分呈行政院、財政部、請修改所得稅施行細則、原呈云、呈爲呈請事、案査屬會於一月二十日、召集所得稅研究會之際、對於施行細則第七條第二項、及第二十六條、曾提出擬請修改之意見兩點、議決後於二月五日、由屬會據情轉呈、奉有財政（鈞）部所字第一二二八八號批示在案、該研究會閉會以後、屬會以所得稅之擧辦、與商市息息相關、情形極爲繁複、討論不厭求詳、又組織專門委員會、分別繼續研究、除關於征收須知部份之意見、已分別逕函財政（鈞部）所得稅事務處、請爲採納外、其關於施行細則部份、經研究結果、擬請予以修改或增删者、計十四處、玆將條文另紙錄呈、仰祈鈞院（部）鑒核、其中有須撮要說明者、例如第七條請修改之意見、與屬會二月五日第八七號呈內陳述各商會代表之提案相同、惟此次修正文字、與上次稍有詳略之殊、其第二十四條請全删之意見、係因二月四日屬會第八十八號呈文內請鈞院（部）修改所得稅暫行條例之一案、業已說明各業現行之強制儲金、其效用與意義、與法定儲金實無區別、既請於條例內放寬範圍、則施行細則第十四條所加之限制、應删除、以期一貫、第三十六條擬請將退稅規定期限、因納稅既有定期、則退稅自應比照辦理、定期限、以免商民坐候、多受損失、其餘請改各條、認爲無庸加以說明者、文內不再贅及、理合備文呈請、仰祈鈞院（部）俯賜逐一採納、准予修改、實爲公便、謹呈行政院財政部、附對於所得稅施行細則擬請修改各條、第七條、本條擬請修正爲「稱資本者、謂照公司組織實在繳足之股金、或其他組織實際投之本金、有公積金者、得併入資本計算」、第十三條、本條擬請修正爲「非營利事業之法人或團體、而兼營利事業者、其兼營部份、應依照條例納稅」、第十四條、本條擬請删除、第十五條、本條擬請修正爲「計算第一類所得時、應就其收益總額內、減除營業期間開支、呆帳、折耗（Depl tion）、攤提、盤存消耗、公課及依法令所規定之公積金、以其餘額爲純益額、依照暫行條例第三條規定之稅率課稅」、第十七條、本條第四款請將「直接」二字删去、並將條文末後、「本條第一項第三款之舟車旅費、以受有報酬者爲限、但不得超過其各個報酬額百分之三十」字樣删去、第十九條、本條請加但書、但遇常川進出之交易、得依每半年結算期結算之、第二十一條、本條內「二十日」請改爲「一個月」、第二十三條、本條內「二十日」請改爲「一個月」、第二十四條、本條內「帳簿文據」二字、請改爲「文件」、第二十六條、本條內第二款請改爲「第二類所得稅除公務人員按月繳納外、其自由職業者及其他各業者、得於年終結算後一個月內繳納之」、又同條第三款「結算息金」請改爲「結付息金」、同條末一句「二十日內繳納之」、請改爲「一個月內繳納之」、第三十四條、本條內「證明文據」請改爲「證明文件」、第三十六條、本條擬請修正爲「納稅義務人對於扣繳之所得稅、認有應行減除者、得向所當地主管徵收機關聲請退稅、當地主管徵收機關接到前項退稅聲請時、應於一個月內退還之」、第四十五條、第四十六條、本兩條擬請修正爲「第四十五條、公司、商號、行棧、工廠及營利之個人、應於開業時、將負責人姓名、營業地址、營業種類、營業年度、資本實額、報明當地主管徵收機關、股份有限公司或股份兩合公司、除依前項辦理外、應將股本總額、每股金額、各項公積數額、一併報明當地主管徵收機關、第四十六條、本細則施行前已經開業之公司、商號、行棧、工廠及營利之個人、應於本細則施行之日起六個月內、將前條所列擧各事項、報明當地主管徵收機關、

公共租界電車 昨晨照常恢復行駛
車務機務工人先後復工
要求條件依法進行調處

公共租界英商上海電車公司自機務部全體工人發生罷工風潮後，經黨政機關調處無效，該機務工人於前晨出動攔阻賣票開車上工，致全部電車無法駛出，交通斷絕，黨政機關據報後，當即會銜佈告限令即日復工，對於條件問題，靜候依法調處，全體工人爲遵從黨政命令起見，業於昨晨六時一律進廠工作，各路電車亦均恢復行駛，茲誌各情於下，

各路電車恢復行駛 英商電車公司全體開車賣票工人，於前晨進廠上工時，因被機務部工人沿途攔阻無法進廠工作，故各路電車均未駛出，交通受阻，而法租界十七、十八兩路及五路電車亦均駛至愛多亞路掉頭，不駛入公共租界，以致交通全部斷絕，本市黨政機關據報後，以電車關係公共交通，當經會商決定，由市黨部社會局會銜佈告，限令全體工人，即日復工，並澈夜召集各工人代表剴切勸導，全體工人爲遵從黨政機關命令起見，其車務部全體工人業於昨晨六時一律進廠，照常工作，各路電車亦準時開出，恢復行駛，法租界五路，十七、十八路電車，亦照常駛入公共租界，全部交通，業均恢復云，

黨政機關派員監視 本市黨政機關深恐電車工人上工時，或有不明瞭工人，再出而攔阻，發生滋擾，故特於昨晨上午五時許，由市黨部余耀球，陸蔭初，社會局朱金濤，總工會龔雨亭等，分乘汽車赴滬東楊樹浦站，滬西靜安寺站，嚴予監視，同時公共租界楡林路捕房，靜安寺捕房亦派大批探捕及警衛車，在廠門四週嚴密保護，至六時半各工人均照常上工，秩序甚好，黨政機關代表暨捕房中西探捕，亦分別撤去，

機務工人今晨復工 機務部工人，昨日適值星期，該人循例休假，除昨晚六時匯山路分廠機務部夜班工人八十餘名，一律進廠工作外，其他如赫德路老廠，倍開爾路新廠等機務部工人三百餘名，則均係日班工人，故定今晨六時一律進廠照常工作，黨政機關，屆時亦將派員前往監視，以免再起誤會，

待遇條件進行調處 關於工人方面提出要求待遇條件，（一）開除兩工人准予復工，（二）因故自動退職或服務滿十五年者，亦應給予退職金一年一個月，（餘類推）（三）工人疾病請假，不得扣除工資等三項，業經市黨部通知該公司大班伊文，已由伊文接受，允即召開董事會討論，本市黨政機關爲迅謀解決起見，將於今日仍派原經辦人市黨部陸蔭初，余耀球，社會局朱金濤，總工會朱學範，龔雨亭等，馳往公司進行調處，

滬東各綢廠工人 今晨聯合請願
各廠有紛擾受傷多人

滬東臨靑路錦聲、美豐、羊豐、煥記綢廠及恒豐等綢廠工人共四百餘人，自要求資方改良待遇未得結果，以致發生聯合罷工以來，已有旬餘，曾經市黨部社會局總工會調解多次，終以雙方意見距離過遠，未能解決，故迄在僵持中，現資方除嚴促包機工頭解雇外，並收買三五工人將存廠原料移出，連日以來，均有紛擾，受廠方指使之工人石問心徐柏林均受重傷，錦盛綢廠廠長竺苗根亦受輕傷，罷工工人亦傷多人，現楊樹浦捕房派探捕分駐各廠，以免發生嚴重事件，工人方面，並定今日上午十時再聯合請願，請求市黨部社會局，加以援助云，

綸昌公司工潮 仍未解決
對談判之條件 工方表示不滿

浦東陸家嘴英商綸昌紡織印染公司，自粗細紗間男女工發生罷工風潮後，迄已多日，經資方邀集工頭及各部工人代表舉行直接談判，結果資方已允增加工資百分之五，其餘如賞工休假等條件，亦有相當決定，原定於昨晚五時三十分夜工時，一律進廠復工，但經工頭及各部工人代表將談判經過情形，征詢全體工人結果，對所增工資，未能與提出之成數相同，表示反對，故無法復工，黨政機關爲消弭工潮起見，不因資方拒絕而使事態擴大，故決定今晨赴浦東向資方交涉云

雙妹老牌生髮油
雙妹牌
潤髮油
生成麗質美豐姿
髮鬟如雲最入時
香澤微聞蘭麝氣
油憶啓處慰相思
廣生行監製
各地百貨商店均有發售

無恥男女 當庭斥釋
女訴男搶取金戒 男謂女係其姘婦

寗波婦人許黃氏，本月三日下午三時半指同鄉人金根發，年二十四歲，在楊樹浦路一九六三弄內，將其值價十二元之金戒一個搶取逃逸，報告楊樹浦捕房，派華探王仁仲，將金查獲，解送第一特區法院，據供與氏姘識，爲時未久，渠在黃浦路二三九號茂昌蛋行作工時，與氏認得，是時氏約赴怡和紗廠門首會晤，後同往汾州路三弄十一號平安旅館，闢室幽會，並不搶其金戒等詞，奉諭還押調查，一昨蕭燮棻推事蒞刑三庭研訊，工部局律師張天蔭起稱，改期中調查得被告前確在平涼路茂昌蛋行爲工人，據經理金紹滿稱，因金根發於去年底該行縮小範圍時被解雇之一，而汾州路平安旅館，亦去調查，是日下午四時，金根發偕氏前去，渠化名徐長根，開二十九號房間，計連小帳給付一元，現該旅館有茶役徐維生到庭作證，據稱被告與許黃氏到來開房間睡宿，至七時許兩人即行出外，由金根發給房間費七角小帳三角是實，質之許黃氏否認，蕭推事以雙方均屬無恥，當將金根發斥釋，

閘北大統路 發生血案
福新麪粉廠之工役 深夜被人砍斃路畔
髮妻往看撫屍號哭

前日深夜，閘北金陵路大統路西側，發現浴血男屍一具，橫陳路畔，死者頭部左右太陽穴，被暴徒各砍一斧，頭顱破裂，腦漿迸流，倒斃該處，屍旁遺留血斧一柄，兇手遁去，茲將詳情誌之於後，

江蘇淮安人陶元凱，年四十一歲，向在新閘橋福新麪粉第七廠充當碼頭工役，家居閘北華康路永慶里二十三號，娶妻朱氏，（三十二歲淮城人）曾產生子女四人，業已夭亡其三，現僅存五歲稚子，一家生活，堪以溫飽，前日下午五時許，陶因得知友綽號小揚州者邀赴其家晚餐，事先經其妻在家煮麪果腹後，欣然前往鐵路北面其友小揚州家中，不料一去竟至

澈夜未歸 ，迨至昨晨一時許，緣有某人力車夫拉客，行經大統路西金陵路口永豐石子廠對面，在黑暗中瞥見路旁有血跡淋漓之男屍一具，遂經車夫報告太陽廟派出所第三十七號崗警戈占盛，前往查勘屬實，當轉報巡官徐元琳，率警馳往兜捕，奈爲時已久，兇手滇颺無蹤，但警所當時亦不知死者爲誰，係何被殺，乃報告新聞分局，進行調查，直至昨晨七時許，附近一帶居民，咸紛紛傳說，謂大統路上有浴血男屍一具，腦亮被砍破碎，因此前往圍觀者，絡繹不絕，其時

死者之妻 猶不知被害者爲誰，但決不疑係其夫，惟以丈夫一夜未歸，似頗牽念猶疑，聞同居二房東沈懷士言及大統路上去看打死的人，故陶朱氏跟乃弟朱寶慶（即死者妻男）等馳往一探究竟，詎不看則已，及至瞥見屍體，身穿藍布罩衫，黑布棉袍，黑布夾褲，黑鞋白襪，路旁並有咖啡色呢帽一頂，則赫然實係丈夫陶元凱屍體無疑，遂撫屍號哭，悲慟幾絕，而路畔圍觀者，亦莫不泫然淚下，嗣經新閘分局長王雄率領班劉炳沅，仲達，伍松山等涖場查勘，除飭地保沈小和投報地院相驗外，並調查

被害眞相 ，即將血斧呢帽及死者身畔棄置之靑菜一捆，（似係在小揚州家采園內攜回）等一併攜回存案，一面將陶朱氏等傳局訊問一過，據稱乃夫之死，亦莫名底蘊，地方法院檢察官據報，即於下午三時涖場檢驗，委係生前被人謀殺，着屍屬具領收殮外，飭緝兇手歸案訊辦，據太陽廟分駐所巡官徐元琳向死者廠內調查結果，始悉陶生前嗜賭及好漁色，故陶之此次被殺，不外姦情，抑或與人賭博起衅，兩者必有其一，刻正偵訊小揚州查訊陶之被害時間問題，以便着手偵緝兇手，

汽車翻倒 傷男女五人
布廠主偕家屬赴嘉遊覽 中途出事僅三人幸免禍

紹興人符恬茹，三十三歲，開設天生棉織廠，寓居法租界安納金路仁壽里三號，昨日上午乘星期休假之暇，特偕家屬男女七人，乘六〇六四號自備汽車赴嘉定遊覽，由車夫舟山人徐榮生司機，車抵嘉定縣屬馬陸地方時，因路旁高堆泥塊，當時車行速率頗猛，符見狀恐車頭觸及泥堆，急將車頭向左側閃駛，卒以駕機不慎，車身翻倒路旁田隴上，車內除恬茹及其弟芸石，任紹愷等三人幸未受傷外，其餘男女五人，均受輕重傷，計（一）符妻（三十四歲）傷腰部，（二）長子文瑤（九歲）傷頭部，（三）次女文琪（七歲）傷頭部，（四）幼子文錦（五歲）傷鼻部，（五）車夫徐榮生（三十歲）傷頭部，以上受傷諸人，先行雇車自投寶陸醫院診治，符妻因傷勢較重，留院療治，其餘四人，經醫生包紮後，旋即返寓，

浦東飯館內 破獲賭窟
賭客十餘名被捕 分別處罰金斥釋

昨日上午二時許，浦東警察分局其昌棧派出所吳巡官，得悉該處陳家門九號門牌，本地人姚阿松所開之飯館內，設有賭場，正在集衆推賭牌九，當即帶同長警，不動聲色，馳往包圍拘捕，適値若輩興高彩烈，賭興正濃之際，當場獲賭犯陳之林，葉順康，楊寶榮，葉洪元，陳子明，陳毛囝，周維進，陳根發，殷金生，陳阿根，陳龍，沈海龍，李德勝，蔣三，陳如勳，阿二猢子，連同頭家姚阿松十七人，及賭具牌九一付，暨賭資二元，一併解送分局，經張局長判令賭頭罰洋六元，賭客各罰二元斥釋，

爲經濟壓迫 吞烟自殺斃命

江北人徐榮生，四十二歲，住居滬西武定路二百二十九號，近以經濟壓迫生活爲艱，乃於昨晨六時許潛服生鴉片自殺，嗣經人發覺，立送寶隆醫院救治，奈已毒入血液，回生乏術，延至昨午後三時半畢命，

產後暈厥身死 鑑定與醫生無關
王美裕朱淑貞均無罪

上海律師公會秘書戴繼先之妻賀秀貞，於上年十一月四日，在製造局路伯特利醫院生產，詎產婦生產後暈厥身死，經戴繼先控告於地方法院，將賀秀貞尸體，送往眞茹法醫研究所解剖，鑑定賀秀貞之暈厥，係由於子宮，速空性休克所致，故王旅詮檢察官，將產科主任王美裕，看護長朱淑貞，依刑法二百七十六條第二項過失致人死提起公訴，經刑庭俞履德推事開庭審理，被告辯護律師蔣國芳，搜羅種種專門學識，對于速空性休克問題，討論和研究，謂無責任，審判長遂將速空性休克之學理，再請法醫研究所說明是否與醫生等有過失責任，俾爲信讞，茲經法醫研究所最後鑑定，說明（休克）者係產婦臨時發生，變化甚快，如中國名稱急病，即醫生在場，亦無辦法，是以根據鑑定書採証學識，以急劇之症，與醫生無關，故昨日宣判王美裕朱淑貞均無罪，附帶民事訴訟原告之訴駁回，

育人小學被封

西門城內金家坊育人小學，因設備不全，經市教育局查勘與本市小學校規章不符，着即封閉，業已函請市警察局轉令該管老北門警察所，於昨將該校閉封完案云，

俄籍七巨盜 審結候宣判
已向松縣府調查明晰 法院認被告供詞難信

俄籍巨盜安湯寶殺夫等七人，前在哈爾濱天津等埠，因犯鉅案，不能立足，先後秘密潛行來滬，匿跡公共租界及法租界內，預備在京滬路一帶，犯幾件空前鉅大盜案，其內部組織縝密偉大，武器齊備，並有毀損銅鐵機器兩具，無論若何堅牢新式銀箱保管庫，一經該機，莫不立即毀壞，失其效用，事先由安湯寶殺夫及第五被告出面向某汽車行購置汽車一輛，向中國及公共租界捐務處，捐得照會兩張，預備供犯罪之用，其搶刦目的地，先擬定爲中國銀行松江分行，先由安湯寶殺夫其及子等扮作俄籍富紳巨商人，赴松江該行附近，踏看路徑，然後再委託上海中國銀行匯款至

松江分行 ，每次三四五十元不等，共有數次，再派其同黨充作領款人，向該松江分行領取匯款，實則亦皆爲探視其藏銀處所，及有否警備，某次且特乘星期日銀行停止辦公，至該分行要求領款，行員不察，竟予通融，從此彼等對該分行內容，已查悉無遺，當於前月大雨傾盆之晚，乘汽車出發赴松江行刦，不料行至中途，汽車損壞，阻礙進行，遂廢然折回，但其時公共租界總巡捕房已偵悉彼等舉動，派俄探貝寧率捕隨後探覩，迨彼等折回滬上，將汽車置放南洋路汽車間時，該探以事機已至，遂將彼等七人，先後一鼓而擒，並在各人處抄獲手鎗子彈，汽車及僞造照會兩張，毀損銅鐵機兩具，活動竹梯一架，鑿斧繩索，並京滬杭詳細地圖等

證物甚夥 ，一併解第一特院依預備強盜罪提起公訴，業經調世德推事迭開特別庭詳密審訊，被告等均供圖賴，並稱松江城門，入晚即加鎖閉，即使欲行刦，亦無從逃逸，故該院特行文向松江縣政府調查，據覆文聲稱，該縣城門，雖有東南西北等六處之多，因各地商市繁盛裝落不同，關閉時間亦不同，若熱鬧之區及城門鐵鎖損壞關係，甚至終宵不關者亦有，故該院認爲被告等所供各情殊難採信，前日下午該案又由馮推事開庭提案續審，被告等仍供詞支吾，庭上以調查既已甚明瞭，遂令捕房律師汝被告還押，聽候定期宣判，

燈泡廠賬房 毆傷學徒

楊樹浦格蘭路大生燈泡廠賬房潘桂林，泰州人，素性兇悍，昨日下午八時許，有該廠學徒邱鳳山年十七歲，崇明人，因病向潘請假，詎該賬房竟謂假病，故意請假，尋取木棍向邱毆打，邱之腰部，當被擊傷，口吐鮮血，經邱氏之弟聞訊，趕至廠中交涉，現邱受傷頗重，立即報告捕房，由捕房二五〇號包探召救護車將邱舁送醫院救治，一方將行兇賬房潘桂林帶入捕房，以便今日解送法院嚴辦，

狎客吃醋 演武劇
俞松茂不服上訴 審理終結候宣判

法租界愛來格路六十七號韓莊妓女白蘭花，有熟客俞松茂，本年一月十五日晚間十時許，邀同友人黃兆林等至人林小根打茶圍，竟起醋心，待林出外，俞即與黃兆林等五人，將林扭住痛毆成傷，當經法租界捕房派探捕到場將俞松茂，黃兆林拘獲，解送第二特院訊判俞松茂徒刑二月，黃兆林拘役五十天，俞黃不服，均具狀高三分院提起上訴，高三分院刑庭長吳廷琪借陳王兩推事，於日昨開第五法庭審理，黃兆林當庭聲明撤回上訴，俞松茂供述上訴理由，謂一月十五日晚間到愛來格路六十七號韓莊白相，是在三樓，白蘭花是在二樓，白蘭花之客人出去，上訴人還在三樓，與小寶弟打茶圍，絕無毆打白蘭花之客人之事，吳庭長旋訊問韓莊鴇婦當時出事情形，據鴇婦供稱，當時俞松茂與林小根兩位客人，因爲爭與白蘭花小姐打茶圍口角，一齊出去，走過幾間門面，互相毆打，吳庭長又向俞松茂訊問一過，即諭令開始辯論後，宣告審結，定本月九日宣判，

帽莊小主曹桂福 遇拆白受損失
投訴警所拘獲男女被告 雙方情詞各執併解總局

南市方浜路二四二號曹誠記帽莊小主安徽人曹桂福，現年一十有六，前晚十時三十分許，忽向本市文廟路警所訴稱，謂渠於當日下午四時左右，因有事行經老西門附近，途遇一婦人，向我詢問欲往何處，營何職業，因一時受愚，故即與伊並肩而行，詎至蓬萊路處，忽有一男子從後趕至，即將我扭住，推入該處第二九一號屋內樓上一房間內，聲色俱厲，指我調戲其妻，嗣即命我將衣服解下，並將足上皮鞋脫下，又將衣囊中之皮夾，强迫搶去，後即將我推出，請求查緝，該所據報，當由賈韓兩巡長飭派警士王德隆等按址馳往偵查，並起獲原贜毛葛棉袍一件，紋皮鞋一雙，鈔幣二元，一分銅質法幣五枚，一併帶入所中，詰之該婦人孫陳氏供稱，年二十一歲，寗波人，今晚經過城內石皮弄，與曹邂逅，即問我往那裏去，當時我不理睬，詎曹竟在後面釘梢，直向我家，而入房間內，硬要與我同宿，經我加以拒絕，不料曹即自將衣服解除，在我床上睡臥，正在掙扎間，我丈夫由外返家，曹不及穿衣，即慌忙逃遁無蹤，並無騙其入屋等情，而氏之夫孫錫富供稱，年二十三歲，無錫人，向充鈕扣掮客，當時我由蓬萊市場購物返家，瞥見曹已將其衣服解下，放在床上，故向嚴責，曹初跪地求饒，旋即乘隙向外逃遁等語，該所核供，以案關指訴拆白，雙方情詞各執，着令將原被兩造，併解總局訊究，

兄弟相殘
細故起爭執 胞兄毆傷胞弟

甬人葛金良，現年二十三歲，向與其兄葛杏全同居於公共租界天潼路六百二十八號，昨晨八時許，弟兄忽因細故發生衝突，繼則動武，杏全盛怒之下，即將長凳猛擊乃弟金良腹部，頓時痛極昏厥倒地，杏全見已釀禍，即乘隙出外逃逸，後經同居人報告捕房，召車將金良送往同仁醫院醫治，聞腹部被擊傷甚重，性命異常危險云，

流氓施恐嚇 阻人結婚
陳思稫請解除婚約 並請賠償聘金費用

寗波人陳思稫，年二十八歲，住法租界霞飛路寶康里三十二號，業西樂隊，近延俞從道律師，在地方法院訴稱住南市倉街石家弄三號未婚妻張秀英，又名張梅淸，年二十五歲解除婚約一案，前日經衰筱賡推事開庭審理，陳思稫供，於民國二十五年六月三十日憑媒李寶靖，朱新寶等，文定張秀英爲室，並擇吉於同年十二月二日結婚，詎有流氓王金林，徐阿三等二人來邀我前往城內九畝地新新茶館，當時王聲言張梅淸乃伊之情人，假使你要結婚，必以手槍對付，如不怕死儘可迎娶，爲避免危險計，不得不暫緩舉行，詎張秀英以後竟亦不知去向，故求解除婚約，並請賠償聘金費用等百餘元等語，問官當諭被告住址不明，候公示送達後，再行定期集訊，

一日人 投浦遇救
自殺原因不明

昨日上午零時半許，有一日本人名平澤先三郎，隻身走至大馬路外灘，躍入浦中自殺，由値崗華捕發覺，立即協同附近所泊各船戶，將該日人救起，察得已飲多量之水，呈疲軟狀態，即電知中央捕房，派出救護車，運送北四川路福民醫院診治，聞該日人年方二十七歲，業新聞記者，因何自殺，則未吐露眞相云，

青年投浦溺斃

浦東陸茂堆棧班頭小輪，於昨日上午十時，由廣東路碼頭載客駛返浦東時，忽有一

義豐永金號 改組復業
瑞興協康暫停業

本市金業同業公會，頃據會員義豐永恒記函稱，本號前因營業清淡，致暫告停業，茲經股東會數度議商，決改組復業，並請邵伯爾君爲本號經理，自即日起，開始交易，又瑞興協康二金號，因市面淸淡，營業不振，昨亦函報該同業公會暫行停業，

「牽黃牛」 人贜併獲

鹽城人薛大馬，二十二歲，住南市南碼頭五十七號，專門串黨作盜竊黃包車，該黨術語美其名曰「牽黃牛」，昨日上午十時許，薛又糾同周小黑子在寗紹碼頭施技，瞥見有市照三〇三〇號人力車停放路畔，乃小黑子原拉自己人力車，混充車夫，斯時遂與薛兩人略施眼色，薛即向前將小黑子之車拖拉，而小黑子則順手牽羊，將三〇三〇號人力車竊取，二人雙雙拉車疾駛逃去，事後車夫張保餘接客返身，發覺車已被竊，報警查緝，巧於昨日下午四時許第五分隊偵探顧俊卿經過唐家灣，發覺薛大馬正拉三〇三〇號人力車，遂將人贜一併截獲，帶隊報告領班劉光軍，轉報姚分局長候傳失主判案具領云，

毒犯判刑

通州人朱阿三，近在華德路三三號擱樓上，開設吃食鴉片及毒品海洛英漁利，爲華探目郭銳銓偵悉，上月二十六日午刻協同西探密往，將渠逮捕，連同顧客王四，沈阿炎，嫌疑犯任仁貴及海洛英烟砲等，一併解送特一法院，訊得王沈兩人否認，諭由法醫檢驗，得王吃食海洛英係過犯，沈吃鴉片屬實，一昨蕭推事蒞庭判決，朱阿三處徒刑十五年，王四十二年，沈阿炎六月，証物沒收，任仁貴斥釋，王四，沈阿炎執行前送醫院，限一個月以內，勒令戒絕，

拐匪判處徒刑

常州人虞伯民，家住揚州路新康里三號，渠之十四歲子耀成，於廢歷元旦上午八時許，忽然失蹤，四出找尋，查無音信，嗣經鄰居施文葉向渠云，謂伊在華德路見耀成與住居大連灣路平房之通州人陳阿根及名小無錫林七，共同行走，虞遂據情投報楡林路捕房，派華探李長朝，先後將陳林兩人逮捕，在林家起出江北十二歲小孩韓壽堂一名，虞孩被林之友人徐榮生拐匿，解送第一特區法院，韓孩送歸孺救濟會留養，兩被告還押，一昨蕭燮棻推事蒞刑三庭研訊，工部局律師張天蔭起稱，虞孩迄今未返，無蛛絲馬跡可尋，現韓孩到庭作證，據稱因家中後母凌虐逃出，在林七處帮傭冷飯度日，耀成處曆元旦，由林同回，於初七日經人將其領出，餘不知情，陳阿根並不到來，蕭推事向兩被告訊供明斷，判決林七處徒刑三年，陳阿根斥釋，

詐欺犯落網

阜寗人陳爾斌，在蘇州任事，需要大宗黃沙，遂與毛國均接洽，當時經陳付給定洋三十餘元，不料毛携款後，即逃避無踪，四找未獲，近由陳探悉毛係匿滬，特文來滬，於昨午投西門分局要求協拘詐欺犯等情，經派警馳往局門路三紊里九號，將毛國均（六十一歲鹽城人）拘案，據供疑子是有的，係共兒子經手，彼不負責云云，諭送總局發落，

汽車撞傷婦人

昨日中午十二時許，公共租界天津路恒源里八號朱姓家，飭派汽車夫南通人蔡寶田（年二十一歲）開駛市照六二六四號，租照六三〇四號自備車往南市，詎行經南市小南門中華路地方，偶一不愼，將住居猪作弄八十三號之東台婦人翟楊氏（年二十四歲）撞倒於地，血流如注，腿傷臂腿等處甚重，嗣經該處第二十二號崗警張朝明聞訊馳至，一面將傷者車送附近醫院救治，一面將肇事車夫蔡寶田拘入該管巡道街警所訊究云，

縣禁烟總復查結束後 省令辦理善後工作
指示注意事項五點

上海縣政府昨奉江蘇省民政廳學字第七九二號訓令，略謂查本省各縣辦理烟毒犯總復查，甫經先後結束，茲將亟應處理之善後工作，列成注意事項五點，指示如下，㈠調驗務求確實，㈡臉明無癮毒閑釋人犯，應嚴加管束，㈢積極舉辦烟犯習勞隊，㈣嚴緝假借總復查蔵詐勒索，㈤繼續緝拿烟毒犯，李縣長奉令後，業已分令警察局及各區公所一體知照，

大學新聞

暨南 暨南大學教育系前日舉行畢業同學會，到魏叔羲等十九人，議決㈠春假參觀地點，以南洋爲主，西南爲副，經費由學校津貼和校內外私人募捐㈡舉行茶話會，請校長及該系教授出席指導，及負責介紹職業等案，最後推定溫盛德，張熾芬，歐陽淑，周必止，雲昌熙，胡種新，毛明道，侯新慶，謝盤根，葛輝，張女權等爲幹事，負責進行，

震旦 本埠震旦大學，前以綏遠將士抗戰，特組織愛國會，募捐援濟，現因該省發起舉行陣亡軍民追悼大會，該校特製贈素旗一面，藍綢白字，文爲「氣壯山河」，同時并獻寄祭文一篇，

中學新聞

華東女中 華東女子中學附設之中華婦女補習學校，本學期已開學上課，聘請國立中央大學音樂教育系畢業狄知白擔任鋼琴教員，大同大學英文系畢業丁舜華女士擔任英文教員，大夏大學理學院畢業華元章擔任算學教師，曾任靑浦縣立中學教員徐秉剛擔任國文教員，現各科尚有餘額，

商業學校 本市小南門市商會商業學校，對商科學生側重實習，特組織實習委員會，聘請魯士毅爲主席委員，嚴諤聲，朱鍾新，翁達藻，李誠熊，胡宗林，周夢雲，許之森，俞斯錦爲委員，並以俞斯錦兼任委員會秘書，對校內校外實習事項，頗多設施，

每日畫刊

二〇六九期

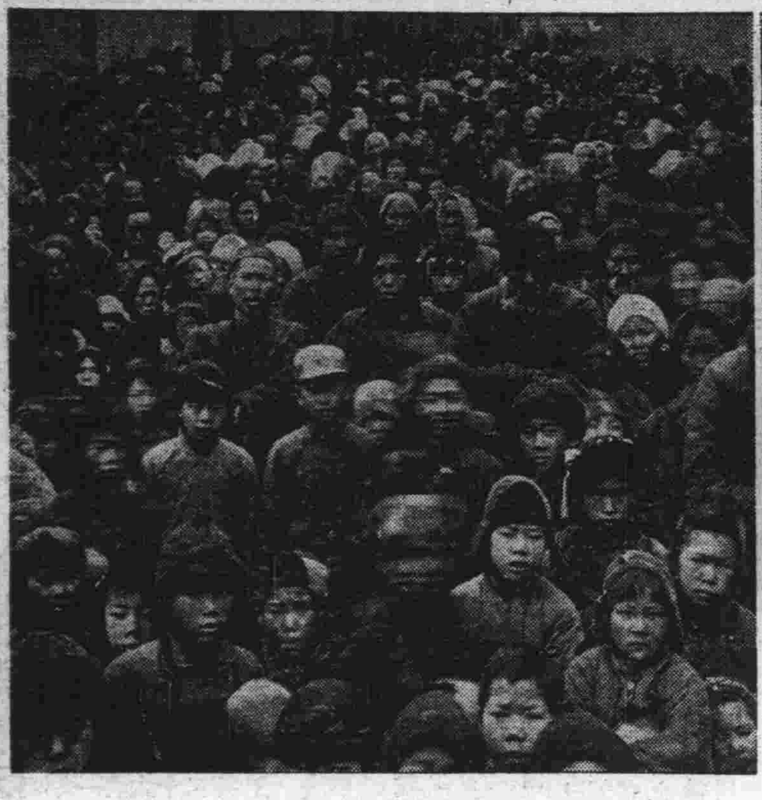

↑河南旱災嚴重圖爲洛陽粥廠門首就食之災民　豫西救災會

↑洛陽行都慈幼院新收災童之全部　豫西救災會

↑廣東醫學界爲紀念孫總理特建孫逸仙博士醫學院於仁濟路最近即可開幕　黃劍豪

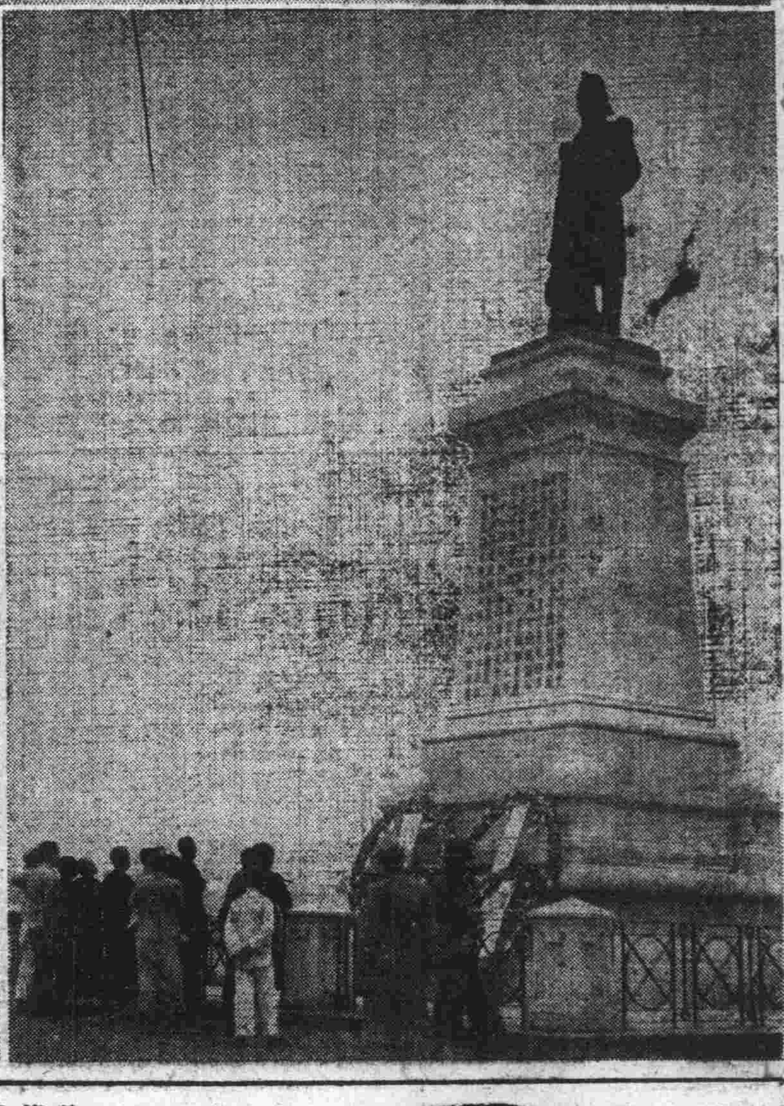

→故海軍總長程璧光在廣州海珠公園之銅像於三月一日舉行重光落成典禮　黃劍豪

↓甘肅洮河南岸疊番四十八旗世襲指揮僉事土司近派代表三人晉京報告一切　右起安雲扎什宋堪布滕祖周　國際社

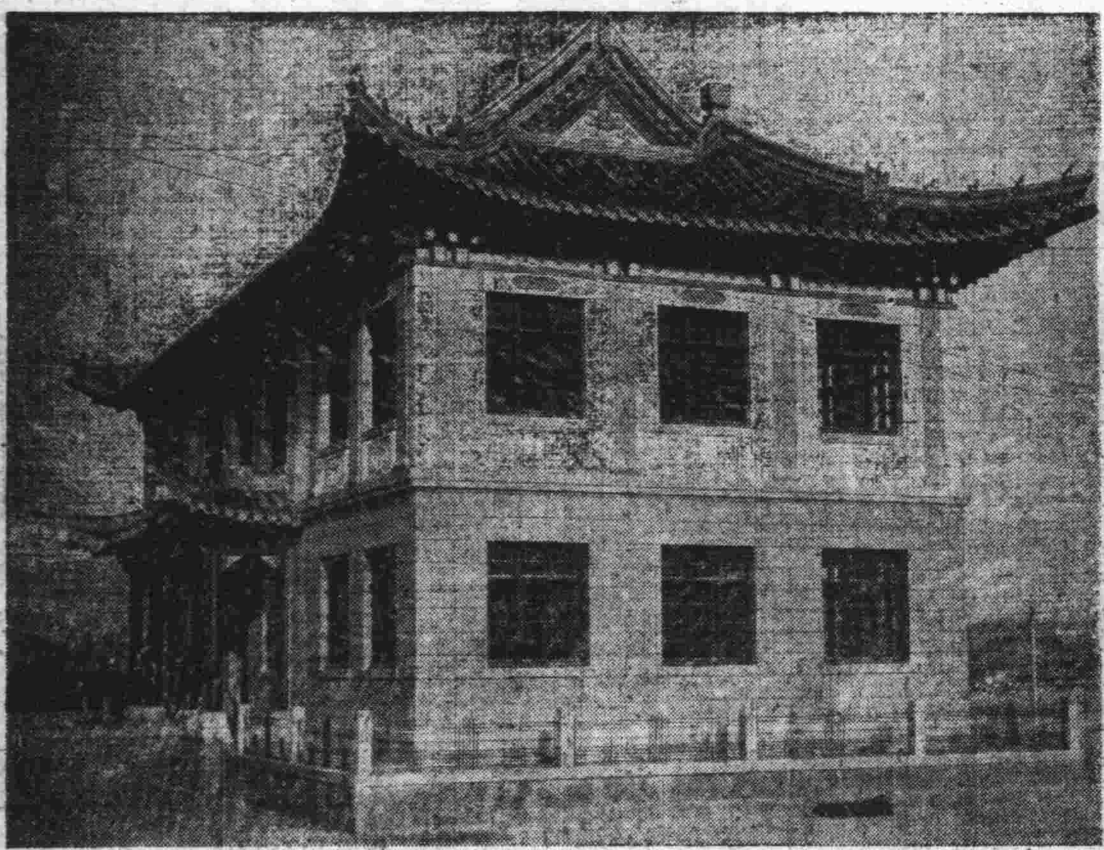

↓青島海濱生物研究所地址在海濱公園與水族館並列圖示該所之背影　趙書令

六灶灣棗泥餅

方彬

要是你有興致上浦東南匯縣去玩玩，那末最比較便利的是在銅人碼頭搭市渡輪到慶寧寺，（俗稱高廟），再轉搭二節頭火車到杭家橋，再換一下小輪船，不消一個鐘頭就到。看起來這末走法好似怪麻煩，但是從上海到南匯有聯票買，輪船火車和小輪船都銜接着，一點也不費事。

當你坐上祝家橋到南匯的那個小輪船，不久就能看到有一個船上的手水挽着一只裝着小吃的籃子來向你兜售：「阿要六灶灣棗泥餅吃喔……六灶灣……」聲音是冗長而和緩，和京滬車上那個賣「無錫麻餅」的差不多。

「六灶灣棗泥餅」在南匯確是有名不過的，假使你忍不了他喊賣聲的引誘和小籃裏的香味，那末只要費七個銅板就可買一個葷的棗泥餅來嚐嚐，四個銅板也可買一個素的；包你不會上當，吃得笑口大開。但不能狼吞虎嚥地大口吞下，像吃三個銅板一塊燒餅那樣，最好慢慢地一口一口細細的咀嚼，你會感覺到這個味兒確是怪道地的：又香又脆，又酥，不但甜得適宜，並且吃在嘴巴裏很肥的。不是嗎？光是這幾條件也會引出你的唾沫來。

這個棗泥餅到底是啥料子做的呢？說來也並不希奇：用配好了酵母和糖漿的麪粉捏好一個個坯子，和做大餅簡直一樣，再把配合得極細膩的攪着豬油和玫瑰或桂花之類香料的棗泥做餡子，（自然素的是不加豬油的），做成一個個飯碗口大小的圓餅，兩面再塗滿了厚密的純白芝蔴，就放上爐灶烘焙。等到芝蔴泛了黃，餅已變成硬崩崩地，就可取出發賣。烘餅全靠經驗，要是時間多了芝蔴會起焦，一焦就難看；但時間少了要夾生。六灶灣棗泥餅的好處就是：「坯子合得好，餡子配得好，烘得好。」

六灶灣是南匯縣城南約五六里的一個市鎮，輪船也可直達，那兒爲好幾個小舖子專門做這種棗泥餅。不要小看了它，生意可不錯啦。這種餅的銷路眞不小，鄉下朋友送親友的禮物，簡直少不了它，在南匯縣的許多市鎮上，全有寄售的。到南匯去玩的朋友假如吃到了六灶灣棗泥餅，準會帶幾個回來。

一月十八日於宜興濱文際

艇子粥

冰弦

南國的黃昏，多變迷人而富有詩意。當瀰漫的晚霧漸漸地把許多巍峨的樓房，罩上一陣朦朧的顏色時，珠江上逐漸閃起了點點的燈光，於是長堤上燈光人影顯得格外紛亂，緊湊。假若你是一個寂寞的旅客，那末不妨很悠閒地沿着江邊蹓躂一下。那時你立刻會注意到有不少提着燈籠沿江叫賣艇子粥的夥計，吊起了嗓子，使勁發出奇怪而粗野的聲音，樣子顯得十分熱鬧。如若要細細體味這人生的一角落，你可以跟着那提燈者的引導，跨過幾塊狹小的跳板，踏上那些緊挨着的艇子。

那些小艇子，都出賣一種美味的粥。艇子都是很簡陋而破舊，船頭上放着一個陳舊的鍋子，裏邊煮着沸熟的稀粥，此外有一兩塊木板拚成的桌子，上面放着許多凌亂的碗盞瓶罐，和佐味之類的醬油等等東西。此外木架上又掛着幾條血紅的鮮魚，旁邊鑲着碧綠的葱菜，在明朗的汽油燈光下，顯得十分鮮明奪目，這好像是一種很有效力的活招牌。鍋子裏常常送上岸邊一陣陣濃烈的米花之香氣，的確給行人的胃口一個極大的引誘。

所謂艇子粥者，係一種煮得飛沸稀爛的白粥，盛在碗裏的時候，便加以魚生，魷魚，叉燒，海舌，油條，碎花生屑，生菜絲，薑絲等等什碎東西，此外復調以滷雉鴨之汁，香油，混合成的味道，十分鮮美可口。粥裡的魚生魷魚又格外鮮嫩清脆。如喜加以古月粉（即胡椒）和香草，則更清爲香美。

你最好踞坐在那支離的船梢上，一碗熱騰騰的艇子粥在手，一面慢慢地咀嚼，一面可望着那個忙碌的當爐者，那付緊張而又帶些誇大的神氣，十分有趣。當爐者往往是個粗魯的漢子或壯健的珠娘。這種粥的價格十分低廉，所以販夫走卒都樂於就食。這種賣食的地方通常紳士小姐均絕對不肯去光顧的。可是艇子粥的味是無可諱言的，因此市上有投機的商人，在咖啡館或茶室裏，新設了一隻艇子，陳列在當口，艇內也彷照珠江上的艇子一般，專售艇子粥。現在紳士和紳士太太小姐可以很舒適地坐在那精緻的坐位內品味那艇子粥了。

其實，要眞正領略艇子粥的風味，還應該親到這種破敗的艇子上去，在那裏，你不僅可以嚐到新鮮香美的粥，同時，在一種簡單古樸的情調中，又可以體會到另一角落裏的人生。在這茫茫的黃昏之珠江上，在閃閃星斗的天底，有不盡的生之喜劇和悲劇交織扮演着；以此你這碗艇子粥越嚼越有滋味了。

廿六，一，六，廣州。

新儒林

老傢伙（四）

胡柴

有娶再醮婦作繼室者或贈聯云：「兩件老傢伙湊成佳偶，一對新夫婦恍若舊交。」舊交兩字，語意雙關，甚趣。又或贈聯云「鳩佔鵲巢，無非換個鳥兒；張冠李戴，只是改個帽子。」則近乎令人難堪矣。

鷄公山

木子

天地間造物之奇，有人能猜得透嗎？爲甚麼有的山像猲，像獅子，像美人？就說鷄公山吧，爲甚麼又像鷄頭？請你想像吧，一個數十丈的鷄頭，在半空中伸出頸子，它並不眞眞靜曉，它那姿態，眞足以表現它的雄奇了。

鷄公山旁邊有很窄小的路圍繞着，直達鷄公冠頂上。當你立在上面，"百里崗巒起伏，好似向着你朝拜；縹緲在天際的雲彩，全向着你舞蹈。還有很奇冽的天風，很有節奏的吹到懷裏，它吹盡了我們的塵襟，掃除了我們的滿腔的抑鬱。

當我在火車裏的時候，從窗口探頭出去，看火車如飛龍一樣在奔馳。可是現在呢，隱隱約約的只見它在蠕動，像蚯蚓一樣。在山下看天上的雲，不知有多高，一到這裏，雲就是一陣陣的輕烟，在脚下繚繞。誰說不偉大！那個聽了能不神往！

鷄公山的風景，不僅是鷄公山，山南有個靈化山，那裏有座道院，很佔山嵐之勝。道院前面，樹着兩道旗旌，因風飛舞，雖然趕不到二三月杏柳叢中酒旗的雅氣，却也有些瀟洒的韻味了。

山北有馬鞍山和釣水磯，風景更來得奇偉。最是清晨的時候，漫山的雲，把它淩頭淩臉的蓋住，那眞是一片汪洋。偶而雲層較薄，露出山的一角，顯出山上紅色的房屋，眞像神仙世界。可是轉眼又不見了，依然是十里雲天，在那裏吐吞蕩漾。

山上到處是幽谷，經過這地方，眞有一種莫明其妙的感覺，會教踟躕不忍捨去。狹窄的路旁的花草雖然死去，枯枝和死籐無形中連結成了一個複雜的圖案，中間長滿數百年的古樹，像傘一樣把天空遮蓋着，更顯得幽靜。

山中還有一種景緻，便是細的流泉，清可見底，底是碎石子鋪成，清潔可愛。在避暑山莊，有一處瀑布高三四丈，迎着瀑布便是松林。風擁着白雲，再有瀑布和松濤的音籟，像在古廟聽高僧奏琴，眞是心曠神怡，再悠閒不過了。

太陽從西天沉落，半空中飄出錦繡的晚霞，遠山在四圍伏着漸漸的變成了黑色。遠近的山家，在炊烟中，散漫的排列着，漸漸消失。這些，又不是白天的神韻了。那便是鷄公山的晚景。早晨的風光，更是柔和，朝霧如輕烟，間雜遠處的鐘聲，鷄公頭眞像要鳴鳴高啼了。

鷄公山在湖北與河南的交界，平漢路經過的新店，到鷄公山僅要一個鐘頭。從漢口上車，一夜工夫可以到新店，這兒離武勝關不遠。這兒上山有轎子可以坐，總以步行爲妙：這樣更可以領略到山色雄奇與蒼翠。總之，風景宜乎慢慢的欣賞的。

梅花·孤山·林和靖

淡鶯

「疏影橫斜水淸淺，暗香浮動月黃昏。」吟着這詩聯，就敎人想起西湖的孤山與林和靖來。現在正是梅花鮮妍淸香數里的時候了。

西湖有桃花，有菊花，有蘇小小，有岳武穆。有風，也有雨。在山水深遠之處，孤嶼兀峙其間，又有一個孤標絕俗的林和靖。

西湖有四時的風光，並有四時的雅會。在春天，是「西湖景緻六條橋，隔枝楊柳隔枝桃」的桃花景；在夏天，是三潭印月的荷花景；在秋天，是滿覺隴的桂花景；在冬天，是遍山遍地的雪花景。而梅花，却在冬寒未盡，春色漸濃的時分，在湖畔吐苞輕放了。

杭州常常探花，探桃，探荷，探菊，探桂，甚至是探雪花。現在是大家爭探梅花的季節了。

在春三二月天，踏青回來，杭州人又要採一點綠柳，並且打成柳冠，戴在頭上。訪桂之時，又要買幾枝金桂，插在車邊，持在手裏，猴命聞那香氣。現在，又將偷偷折下半枝梅花，算是要把春的消息送到家去了。

日裏的孤山梅花受着人的憐愛，給人看了幾眼。而一輪冷月浮上寶叔塔尖時，林和靖的鬼影只幢幢地在梅林間出現，吟着他：「疏影橫斜水淸淺，暗香浮動月黃昏！」然後長嘯一聲，噴出一口冷氣，消失了。

寫在一個冷夜的燈下

雪菴絮墨　耳談太監（八）

（三）太監之養老

惟上述之宦下院不獨無權無勢之窮太監不能享受，即有權有勢而非「門裏出身」者，亦不能享受之。所謂門裏出身者，乃指師徒衣鉢相傳之太監而言。蓋太監分二種，年在中旬，自動割勢詣內務府投充太監，名「招募太監」，又曰「半路出家」。若自稚年認太監爲師而割勢者，名「子孫太監」，又曰「奶地兒出家」。此二種太監若於選中後即廢入宮內，或各御園，或行宮陵廟當差者，名曰「門裏出身」，彷彿軍營官校之由兵卒起家名「行伍出身」者。若選中後撥給各衙署庫房充苦役，或自投各王公大臣府第者，名曰「門外出身」。門外出身之太監爲各府第之私奴，與皇室無關，故不能享受宦下院之權利。住宿宦下院之太監在物質上之享受，特別優渥，如分地租，白住房，給終身餉糧，皆較養老於他坦者舒適安逸。然此種養處所，必先以金錢賄賂內廷總管太監，（即如李蓮英之輩秩者），或與總管太監有交誼，始能如願以償，否則惟有遂解回籍爲民，或老死於地獄式之他坦內耳。

以上所述是爲宦下院。自鼎革後宦下院之產業已盜賣無餘，非復昔日之盛況。「公下院」在名義上雖遜於宦者，而物質之享受則較王公爲優。蓋此種公下院乃各朝權閹資產之精華，其富貴奢華之情況，恐親郡王府亦不能比擬之。茲分述其狀如下：

太監公產下院，皆爲廟宇，俗呼之爲「太監廟」。太監入廟，亦曰「裝修」。惟此輩非僧非道，非女冠非尼姑，故其廟產之種類，凡耄親寺院皆有之。其廟類如此之雜，非若輩不識字義，不善選擇，乃因清律載有：「凡耄觀寺院，除現在處所外，不許私自剏建增置，違者杖一百，僧道還俗，發邊遠充軍；尼僧女冠入官爲奴。」因有此種律例，故太監不敢自行剏建廟宇，乃購買頹圮破廟而重修之，或勾結貧寒僧道，餌以巨金，易其師徒，不論僧道女冠尼姑之廟宇，皆一收之。

此輩之廟產以韓山護國寺爲最大而最古。此廟一名「剛炳廟」，乃明燕王府（成祖潛邸）總執事太監剛炳之祠堂。因靖難有巨勳，於剛閹死後，明成祖立廟祀之，自此明代太監皆視剛炳爲若輩之祖師，其廟乃亦爲若輩之聖地。（剛炳墳亦在八寶山。）其以貲產富者，則首推故京西直門外御河西岸（在萬壽山正南）之「立馬關帝廟」，此廟原爲道士王宗岳之私產，於光緒八年以七百數十金售與淸廷太監李蓮英與劉誠印（即印劉）爲下院，劉誠印充住持，誠印死，又由李蓮英繼之。此廟雖面積狹而其重修費爲二萬金，附屬之不動產在百萬兩以上。其房產舖店不計外，僅水旱三百四十九頃七十六畝又八分之香火地，每年所入之糧租，已頗可觀。而廟內所藏之古玩，碑帖，鐘鼎，書畫，及世所稀有之殿版圖書集成……等珍籍，此小小廟宇亦皆有之，他可知也。該廟尙有一特別奇事，清廷各帝所賞各權閹之珍品及金銀，此輩皆藏於牆壁之暗室：平日此暗室封鋼，必至元旦日群閹與住持叩首拜年畢，乃開啓暗室板門，命各閹按次入內，於黑暗中摸而取之，每人僅准取一次，而此一次又僅准取一件，往往運佳者攫得珍品，售於古玩行，可足數年之浪費。其收藏之富，概可知矣。光緒甲午前一年，先伯忤權貴，謫守大凌河牧場，偵舊識之豐澤園首領太監李滬如因罪戍黑龍江，過大凌河時與先伯遇於大凌河驛舍，因以小木匣贈先伯曰：「內儲人參半枝，北地多寒，正宜翁用，吾無所需也。」先伯慢應之，及李閹去啓視之，乃嵌東珠之玉帶版也。後先伯蒞任所，即持獻此物以移骨滌邑。以遠戍數千里之罪閹，尙懷挾如此之富，其當尊處優時之闊綽，更無論矣。

湘成立大圜實驗垸
工作計劃業經擬定
安鄉縣亦請求舉辦

【長沙通信】湖南第二農事試驗場聯合建設廳合作委員會中國銀行澧縣政府、選擇澧縣第三區大圜聯合垸舉辦大圜實驗垸、以期改進農村經濟建設、現該垸已於二月二十日正式在澧縣成立垸務委員會、對於合作社之組織、棉稻優良品種之供給、農作技術之指導、社會事業之改進、警衛制度之推行、均已擬訂具體計劃、按步實施、其垸堤修防、以工程浩大、經費復鉅、乃決定由澧縣修防處以政治力量、督促施工、實驗垸務委員會方面、居於監督地位、爲之辦理堤身測量、及一切工程計劃、自垸務委員會成立以後、半月以來、規模漸具、合作社組織、亦已强半成立、自大圜實驗垸成立後、安鄉縣政府、以其法良意美、對濱湖各縣影響甚大、安鄉地濱洞庭、垸田土質膏腴、擇地作爲實驗垸、甚屬適宜、于是致函第二農場、請其按照澧縣大圜實驗垸成例、於安鄉設立實驗垸、第二農場以時間關係、須待今秋始能計劃舉辦、惟于該縣第四區成福垸及楓林港等處、備便良棉種、派員前往組設合作棉場、辦理貸種、幷貸放生產用費、以爲將來在該縣設置實驗垸之準備、（四日）

車灣鎭堤岸最近施工情形
培修工款核准九萬元
正加緊拋石測坦工作

【漢口通信】近日長江水位、復見高漲、本省監利縣之車灣鎭堤岸、上月底起、即現崩潰、形勢危急、茲將江漢工程局負責當局關於此事之談話略誌如次、

監利上車灣鎭堤岸工程、關係重大、民十五以來辦理堤工者、莫不視爲長江第一要工、過去施工即以建磯爲主、繼即拋石護岸、頗收相當效力、惟從前施工較多之對岸沙洲、日被刷削、於是河岸迎流頂沖及河岸崩塌劇烈之點漸向下移、民二十年前爲防老堤崩穿計、在永興碼頭後面預挽月堤、惟低於其上下銜接之老堤、本屆工程上次經委會暨省政府派員復估時、永興碼頭雖未崩穿、然即認爲情形特殊、不能照其他手續辦理、經委會於上年十二月九日、特准江漢工程局令飭第四工務所儘先趕運蠻石三千方、提前開工、核准工款九萬餘元、約佔全省預算歲修經費八分之一、即由第四所一面就存工蠻石鐵絲籠等件裝石拋護、一面採運平善壩蠻石、嗣以堤身崩穿、河岸崩坍、益趨惡劣、江漢工程局特派顧問總工程司史篤培前往勘察、江漢局長席德炯氏、偕同經委會水利處技正汪胡楨繼往履勘、即經決定辦法、一面呈准經委會、一面籌備興工、自永興碼頭至青果碼頭長千二百公尺、低水位下按險夷情形、每公尺長拋石二方至十二市方、最險處則拋護鐵絲籠裝石、由低位至中水位一律創坦砌石坡、以阻止河岸繼續崩坍、共需蠻石一萬零數十市方、永興碼頭後面預挽之月堤採用好土、加高培厚、其堤脚亦壓槽塡好土、所有土工、正商請監利縣政府協助、就地征工、給價辦理、石方決就塔市驛平善壩兩處採取、其塔市驛出石較緩、並決定添招包工、加開石塘、迄至現在止、已由平善壩及塔市驛兩處運到蠻石千餘市方、正由江漢局飭第四所加緊拋石測坦云、（四日）

嘉興疫勢猖獗
有蔓延鄰縣之勢

【嘉興通信】嘉興餘賢埭、新豐寺、王店鎭東鄉發生腦膜炎、死亡甚多、棺材舖營業甚旺、縣政當局、已極力從事預防撲滅工作、中西醫藥界亦分別出動、縣衛生事務所連日分赴疫病區域、進行撲滅、省民政廳前派衛生技士蒲南谷來縣調査、已返省報告、現城區及濮院等處、亦發現此症、並有蔓延鄰縣之勢、（七日）

贛上饒設立中心醫院
開辦費定五萬元

【上饒通信】贛六區上饒等十縣、衛生設施素稱落後、各縣雖有衛生院或診療所之設立、但皆限於經費、設備不全、遇有重大病症、即須送往南昌杭州醫治、殊感不便、專署有鑒於此、特籌設中心醫院、經擬定計劃、提交區行政會議通過、其開辦費定爲五萬元、除省府撥助二萬元外、其餘由十縣分別在田賦溢收項下撥付、經常費則由專署編造預算、呈請省府統籌統付、（五日）

太湖馬蹟山發現煤礦
周本仁等擬加開採

【蘇州通信】太湖中島嶼星羅棋布、頗有蘊藏礦物者、如縣屬洞庭西山之成金煤礦、業由利民公司加以開採、茲悉復有礦商周本仁等、在西山及馬蹟山間之山島中、發現煤礦一處、蘊藏量尚稱豐富、周等已呈報省建設廳、辦理領照及登記等手續、惟聞該礦區孤懸太湖中心、將來潮汛時能否避免水患、猶是問題、建廳特令本縣縣府、轉飭該商等先行審愼考慮、再行核奪、（六日）

魯征工服役培修黃河堤岸
濟南長淸已開始

【濟南通信】本年魯省征工服役、沿黃河各縣、由河務局分配工作地段、征工疏浚黃河淤灘、培修堤岸、山東省政府業經通飭各縣、遵照征工服役辦理、出工前往指定地段工作、截至現在止、沿河各縣市、已經開始征工者、計有濟南市及長淸縣、其餘各縣、亦積極準備、次第開工、（五日）

蘇州創辦自來水
鄧縣長積極進行

【蘇州通信】蘇州創辦自來水之建議、十年以來、屢有所聞、而屢無事實表現、去歲曾有上海之企業家、來蘇接洽創辦、以投資者無人、故即寂然、惟縣長鄧翔海氏蒞任後、認爲對公共衛生、市民飲料、及消防事業等、均有創置自來水廠之必要、一月間曾一度與上海建設銀公司接洽貸金、該公司極表歡迎、惟投資及貸款之性質、該公司未遽確定、故未具體談判、最近鄧縣長於赴省出席縣長會議之便、曾以此事面向財廳請示、廳方更極贊同、故鄧縣長返蘇後、即表示決再赴上海向建設銀公司正式談判此事、務期促其實現、（七日）

會派委員陳體燾等勘査屬實、已呈請大會、依法處理、（六日）

武進 逸囚被獲（武進訊）地方監一日下午脫逃已決犯鍾榮根一名、經管獄員李于銳報請協緝、五日上午探警高學純等據密報、至無錫錫宜汽車站、將鍾拿獲、當即押解來常、歸案訊辦、（六日）

台州 局長處刑（台州訊）溫嶺縣府、第一科科員許滌凡、于前任松門公安分局長時、處理李蘇案、罰款五元、收據僅塡爲一元、意圖私吞四元、近經人向民廳控告、派員調査確實、飭本縣地方法院依法辦理、現判處刑一年以懲、（四日）

繁昌 督修圩隄（繁昌訊）本縣境內圩堤、大小共計九十餘處、過去工程迂緩、陳縣長接事後、即召集全縣有關水利人員會議、確定實施方案、訂本月八日、各圩工程一律總動員、四日先加派技士鄭浩然、出發次第督導、以期遂限完成、（四日）

餘姚 改建新堰（餘姚訊）離城三十五里之許家堰、年久失修、傾圮不堪、由縣黨部倪常委等、提議改建、工程形式、擬照新型壩堰式、另闢敞閉閘門、概用鐵桿水門汀工料、定八日正式開標承包、（六日）

海門 添建縣倉（海門訊）本縣食糧管理委員會、擬添建縣倉、曾呈奉省政府核准、現該會爲積極進行起見、特推定委員陳庭蔭、陳方、陳少屛、接洽收買地基、定二十五日就縣府大禮堂開標、又該縣縣倉積儲之元麥一千八百石、去歲曾呈奉廳令、准予推陳進新、嗣以時近新麥登場、未能辦理、現正値青黃不接之時、民食孔需、決分借各區、俟新麥登場後、大暑前加一歸還、（六日）

彭國彥案
在鎭更審終結
定十三日宣判

【鎭江通信】前吳縣縣長彭國彥、於二十一年間、被控明知不應徵收而徵收一案、經蘇高法院判刑、彭不服上訴最高法院、指定發交鎭江高五分院更審、六日上午十一時開庭、彭親報到、由刑二庭推事華祝唐傳訊一過、下午三時、續開會議庭、庭長吳月潭、推事華祝唐、顧宏模、檢察官方玉秀等均蒞庭、彭根據事實法律申述要點、方檢察官表示意見、彭復加辯論、吳庭長宣告辯論終結、定十三日下午三時宣判、（六日）

各地簡訊

寧波 侵佔湖面（寧波訊）鄞縣東錢湖、因年久淤塞、於去年成立整理委員會、負責疏濬整理、詎該會委員戴東原、竟在大堰頭附近、侵塡湖面、據爲己有達五六十畝之鉅、三縣公民王廷賡等、特聯名向整委會呈控、責令恢復原狀、以重水利、當經整委

江河灌漑經濟之調整（六）

胡春霖

今日黃河之沙、增長如何、言之令人駭極。査河津一帶、三十年來、沙必年增尺餘、現沙高至四丈許矣。據開封測量人員所述、黃河下游、河身沙淤、高於平地、少則四丈、多則七八丈。至陳橋柳園一帶、河身高於開封城者且十六丈矣。又如向稱爲中國四大鎭之一、如昔日繁榮之朱仙鎭者、今則沙深過膝、惟野店數家而已。乘隴海路火車、入中州至洛陽、遇風則沙漠蔽天、不辨遠近、田野幾盡爲沙掩。使長此以往、中州整個文化、將隨河沙洪濤以俱逝、必意中事、何能如之。然事在人爲、力能勝天。處現今黃河不能不治之時、全恃我政府下最大決心、認定我國北部影響全國、河治則存、河亂則亡之處境。上法禹抑洪水、盡力溝洫之苦心。且勿忘王景治河發卒數十萬、自滎陽至千乘餘口千餘里、三年而成。賈魯治河、發民卒七十萬、五閱月而河歸故道。再證以近世法人之開蘇彝士運河不過十二年、美人之開巴拿馬運河不過十一年、我農業國家北部生命所寄託之黃河灌漑經濟建設、又安可自諉工鉅、而自餒自棄也！

茲就防沙開渠兩點、略盡所言。防沙辦法、應取法者、如爪哇島、極高山名八多。山陰山陽各一水、一水經沙漠、一水淸流。舊日合流之後、不能灌漑。荷人於交流之地、鑿通隧道、使沙水上行、淸水隧行、而別爲一派。自是之後、坐收灌漑之利。黃河避沙、宜師其意。上既述河至五原以下、始有沙漠、今宜從寧夏掘開一口、使水東行、出花馬池、沿長城內行、東通定邊縣、又東經靖邊縣、分東南二支。南支出洞水、是爲西洛之源、南至華陰復入河、東支出杏子河、是爲延水之源、東至延長縣入河。寧夏以東、不過六百里、即接二河之源。全掘者六百里、沿河加廣者所費無多、六百里皆平坤、純爲土質。二河所經之地、兩岸地勢皆高、一疏導後、可永無河徙河決之憂。且其本身固寬、疏此河、費自不至過鉅、或以爲靖邊縣膏條梁附近沙漠、日益南侵、使河遷於此、而沙漠亦來、奈何、此可築短牆以禦之、一道不足則二道、或三道可也。又或以外套新開之地甚多、如別鑿一道、河套之水、不可復來、奈何。是不然、不令水入沙漠、非不令水入河套。夫水處方則方、處圓則圓。注則行、停則止。寧夏北行之道不閉、上下中途皆置閘、又何害之有。果如此行之、再及時廣植森林、以爲防沙漠根治之圖。由十年二十年乃至五十年、森林旣成、雨量得調、又復落葉成泥、化泥沙爲糞肥、將見昔日河沙所經之地田、田敗、他時河泥所經之地田、必興。正如漢白渠之歌：『田于何所、池陽谷口、鄭國在前、白渠在後、舉鍤爲雲、決渠爲雨、河水一石、其泥數斗、且漑且糞、長我禾黍、衣食京師、億萬之口。』夫復何異。原來黃河之於人、何利何害。沙停則害田野、泥澄則利田野。是在吾人善用與否、以自取利害耳。

防沙之計既定、開渠之釜自宏。我國北部水利區畫、本以黃河爲經、羣水爲緯。河沙克除、自當更開溝渠而縱橫絡繹之。經河務使北行。緯河因其現狀、會歸之地、必合其宜。譬之蘇州常熟、古名琴川。其稱名因曩年山水西來、往往爲害。厥後濬川七道、分布境中、如七絃琴然、故名琴川。自是之後、西受山水、東注江河、水旱皆不爲災、常熟之義其所由取。至如今日、非但如琴、琴有縱無橫、今則縱橫交錯、如棋盤然。如蛛網然。非但常熟已也、如蘇松常太、以及浙杭嘉湖、皆如是也。廢淸戶部統計、中國田賦二分、蘇松太杭嘉湖六屬居其半、水利優美爲之也。長江水量甚大、惜少平原、未能盡灌漑之利。成都灌縣、古稱離碓、戰國時秦守李冰、避沫水之害、穿二江而成渠、復散之以灌田、縱橫六百里平原、食其福者二千三百餘年而未有艾。黃河經之地多平原、如能穿渠、縱橫絡繹、北方之地、不知增幾許成都、幾許杭嘉湖、幾許蘇松常太。太史公稱禹以河所從來高、水湍悍、難以行平地、數爲敗、乃厮二渠以引其河、北載之高地云云、今當厮爲千百之渠、上而延安綏德各屬、鄜州同州一帶。下而衛輝、而彰德、而大名、而順德、而曹州東昌之間、而正定、而保定河間、而燕南、而天津左右、十里一縱閘、十里一橫閘、更相迴注、漲退自如、不必豬之大野、不必陂之九澤、以無數之渠納之、復以無數之渠出之、師禹之用心、不泥禹之成法、使河渠爲用更廣、此實中國北部人民再生之福也。昔有明萬歷之際。有徐貞明者、奏興北方水利之事甚詳、爲有明一代治水名家、誠有經理天下、廣惠生民之概。神宗可其奏、令貞明兼監察御史、領墾田使。中經阻沮、貞明乃先詣永年、募南人爲倡、給衣食農具、俾以一教十、重其賞給、未幾墾田至三萬九千餘畝。又遍歷諸河、窮源竟委、將大舉疏濬、而閹人勳戚之佔閒田者、恐水田興而己利失、遂爭撓之而止。北方學者至今惜之、使貞明之功若成、北方久成爲江南矣。

今防沙開渠、果及時謀實現、則黃河下游之水、永有利而無害。河之下游、水旣無害、當師禹載之高地引渠以利灌漑之意、使黃河入海、流長利溥。其法宜引河自滎澤縣屬河北沿黃莊開口、東北行經原武北端、過新鄉縣南端、陽武縣西北端、東北穿延津縣、又東北至滑縣、折北行、過道口、奪衛河北行、是地也、禹貢所稱之大伾者在其東、賈讓所稱掘黎陽遮害亭者、又在大伾山下、直至淸豐內黃之間、改入衛河故道、又越滏陽河、分奪洺河沙河諸水、會於任縣古大陸澤、又北過寧晉、又北越滹沱河、復北越豬龍河、經安國博野、東行越唐河、又入唐河故道、越金線河、又北越漕河、越徐水、越長流河、經白洋淀容城之間、東北越北溝河、通霸州、又北過永淸、東折入永定河故道、挾永定河同行、越白河、奪筐兒港、過寶坻境南端、會薊水東北越還鄉河、由北塘蘆台之間入渤海、此奠定黃河、調整灌漑經濟、建設農利、復興我國北部長治久安策也。

設不務此、正如歐陽永叔所云、河本泥沙、下游淤多、水流不快、上游乃決。又近今中外專家、調査所得、黃河每歲泥沙之屯積達三英寸。則是十年之後、必將三英尺、數十年之後、我國北部、將益趨荒老、無可爲矣。觀由今以前、因河槽日高、河口日仰、孟津以東、在近世潰決達百數十次之多、自益可信。又況黃河尾閭、如南岸自利津甯海、北岸自隴窩官守下界起、至河口海潮界止、兩岸共長百數十里、河流散漫、淤墊益甚。近八十年來、黃河自擇歸途、已八遷入海之道。且現今海口日益高仰、一遇大汛、宣洩不暢、勢必影響及於上游。尤其是黃河至於今日、亦日趨嚴重、使黃河以現狀南與淮運、北與津沽、關係應有之危險、尾閭旣益感不暢、一旦因水量過鉅而大潰決、北流奪衛而泛濫、不特豫北冀南之民衆受其害、恐津沽亦將悉成澤國矣。南流奪淮合運而泛濫、不特豫東皖北之民蒙其害、而徐揚淮海、恐亦將均歎爲魚矣。其導淮工程、海河工程、將因之而全盤失敗、又將何說之辭！故爲黃河灌漑經濟建設計、絕非枝枝節節補苴罅漏治河政策、所可與語於萬一。顧我上下、對我民族生存所寄之治河事業、早下決心、爲黃河整個調整之處理、則我北部民族、其有復甦之望乎。

夫以我國族擁有此江河偌大美利區域、徒以灌漑經濟、失其調整、以致災歉頻仍、民生日蹙、社會既整個有違經濟活動條件、國家又日陷於外來經濟侵略大包圍中、不克自拔。即以我國前年入超論、該年出口總額、爲五萬萬三千五百二十一萬元、入口總額、爲十萬萬零二千九百六十六萬圓、入超竟達四萬萬九千四百四十五萬圓、此鉅大之入超數內中米麥棉三項、竟獨達一萬萬八千八百五十萬圓、在我爲農業國家、米麥棉又爲生活必需品、入超竟如此、豈非我灌漑經濟建設不講所致乎？我國長江大河流域、寶藏無盡、江河孕育涵濡、徵特人性尤協中和之道、即萬物亦類具和悅優美之特徵。奈近數十年來江河災祲迭告、人物舉陷窘境、尤以民二十江河漢淮同時成災、損失不可以量計、竟使九一八國難、乘我之危而起。民二十三、旱災有省十一、有縣三百六十五。水災有省十四、有縣二百八十三。專就農田作物一項言、損失已約達十萬萬又六千萬圓。去年江河之災、數亦奇鉅。觀旣往以勉方來、我國政治、除軍事外、國家行政當以調整灌漑經濟爲中心政治、斯民生得以稍資救濟、即國政不難日起有功。再以我江河歷史地理關係言、治理本自易易、昔禹八年在外、導江導河、使水由地中行。復盡力溝洫、使民得安居樂業。禹治水、手足胼胝、榮譽爲最。故今日欲整理江河、在歡迎新科學、尤在淬厲舊精神。聞國聯前派水利專家聶育夫氏來我國視察水利、其對黃河視察經過、謂以前若干水利專家、考察黃河水利、輒言需欵幾萬萬元以購機器、認爲含有兜售機械作用、並非爲中國本身作想。而謂開發黃河水利、以及預防水患、不必盡賴機械、鋤犁亦可爲之、中國農民勤儉異常、用人工開鑿、已可預防水患、灌漑田地、又謂幾萬萬鉅欵、在社會經濟極恐慌之際、恐一時無法籌集、而黃河水利、不可因籌欵困難而遲緩也云云、味孟氏之言、我江河整個灌漑經濟建設、其有需於人事之益勉、固無間於今古、要在我上下百慮一致以赴之、斯實江河調整之心理建設先決問題所在也、願我國人共勉爲幸！（完）

鹽城 處罰輪船（鹽城訊）新永隆輪局新元輪、於去年十二月行經興化縣境、被大生之茂昌輪、故意猛撞、幾將傾覆、並將老大水手等、用繩捆縛據去、大達之達湖輪、亦協助行兇、經呈請建廳核辦、茲專署已奉廳令、茂昌輪撞船據人、應予勒令停航、並吊銷其行駛證、達湖輪未經換證照、即行改駛航綫、應科罰金五十元、大生之茂興輪、新永隆之新生輪、擅自變更班次時刻、應予制止、並加警告、（四日）

點滴

設電影院（常熟）邑商汪錫卿、計劃在寺前大街設立電影院一所、俟本年城區第二幹道拓寬時、同時興建、

勞動服務（黃宕）縣府奉令辦理公務員勞動服役、決就小南門至黃澤公路南站一段爲勞役築路、

縣長辭職（吳興）一區行政督察專員兼保安司令兼本縣縣長、現以不免兼顧、已辭去縣長職務、現省府新委縣長鄺嵩齡、將於十五日來邑接收、

宣傳放足（沛縣）縣黨部近組織話劇團、宣傳除、提倡放足運動、已先在城廂附近開始活動、將逐漸推及鄉村、

民衆造林（崑山）縣府爲提倡民衆造林起見、特採辦樹苗十四種、計共四萬九千七百四十株、俟辦登記手續後、即分發民衆栽植、

科長被控（奉化）縣府第四科長朱文彌、近被縣屬各小學校長童夢痕等三十餘人、分別向監署省府各機關呈控貪汚、請求依法撤職、以肅官箴、

槍決匪犯（嘉興）梅湖鄉連刼六家盜案內匪犯蔡阿榮、經江蘇省第三區保安司令部拘獲、因犯案地點在嘉興、迎提歸案、經鞫審屬實、判處死刑、六日下午、執行槍決、

白晝搶刦（合肥）城內北門街居民何守華、四日行經文昌宮後、突被强徒劉二禿子、劉小六、將其衣袋內法幣五十元、硬行搶去、區署接報、即派隊將劉小六拿獲、

一日所得（鎭江）江蘇省國民貢獻一日所得運動推行委員會、定三月十五日截止收款、三月底宣告結束、

宿遷 預算會議（宿遷訊）縣府四日下午、召集編造二十六年度預算會議、出席各機關代表十九人、縣長張迺藩主席、討論結果、（一）各機關二十六年度預算分冊、格式之長短、完全依照上年度、（二）預算分冊各造八份、在十日前、呈報縣府、（三）各機關之經常費、完全依照上年度所列款數爲最高額、無特殊情形者、不得增列、（四）二十六年度擬辦事項而須動支地方費者、應另造分預算、（四日）

崑山 擴充蠶業（崑山訊）程綺蘭等創設之玉峯蠶種製造場、業經積極籌備就緒、場址設第二區之蕈莊、亦經修築竣工、現正接洽採購蠶種、預定育多量春蠶、以後逐年擴充、又原有之大有蠶桑場、規模宏大、正積極計劃發展本邑蠶桑事業、（六日）

連雲港 工人跌斃（連雲港訊）本港方記公司工人趙淸年、荀星和、三日由黃窩水壩工畢、乘運貨汽車回家休息、在汽車尚未停機時、即行躍下、趙當時摔斃、荀則頭破腦落、性命危殆、現由中興煤礦公司、捐洋三十餘元、着其家屬購棺掩埋、（四日）

鎭江 烟民築路（鎭江訊）縣府決在烟民感化所內、抽調一部戒絕壯年烟民、修築自北門至縣府後之一段道路、六日起已開始興築、各烟民興奮異常、努力工作、預計一星期左右、可以完成、聞將來即擬定名禁烟路、以誌紀念、（六日）

無錫 選舉糾紛（無錫訊）六日上午九時、西興鎭公所開始選舉保長時、忽有無賴十餘人、衝入選舉場所、將票匭撕毀、當爲警士拘獲張根生、陸阿福等三人、帶入第三警察所訊辦、（七日）

南通 食鹽減銷（南通訊）駐通稅警第十區部最近統計、本年一月份該區轄境官銷食鹽數目、與去年同月比較、計南通總棧減六七担一七斤、四安分棧增七八斤、金沙分棧增三六担四八斤、石港分棧減一六一担六七斤、劉橋分棧減二六七担九七斤、唐閘分銷減一三担九七斤、海門全岸增一六三六担六七斤、掘港分棧增一三二担〇七斤、通岸減銷一七六担五二斤、該區部據上統計、以南通食岸內減銷、足見駐防隊警緝務鬆懈、特令申斥、以示誥誡、（六日）

紹興 發現古坑（紹興訊）朱華北鄉木柵村農民、四日在西岸山下、開墾荒山、發現大古坑一所、該坑深約二丈、寬約一丈、可容納六十人、坑內無棺木屍首、僅有古代陶器、形若筆筒、蠟爐、痰盂、三脚盤、蚌殼杯、香爐等若干件、該村民將是項陶器全數取出、會同該管保長送交該鄉鄉公所、經該鄉鄉長徐衣言鑑定、確爲古代陶器、並親自偕同多人、入室觀察、見四壁之磚上鐫赤烏十二年造字樣、査赤烏爲三國時孫權年號、迄今已有一千七百年、現徐鄉長已將該項物件悉數送解縣府、面呈賀秉縣長設法保管、（七日）

經濟界

荷糖平軟片青肯暢
片青糖續到合銷挺漲

公會劃盤、趨勢平軟不振、交易仍屬零星點綴、二十四號荷蘭粗砂白、現貨仍叫二十二元八角、轉口七元三角五分、均乏成交、荷赤KD號現貨十七元、轉口提單六元八角、少數交易、東白亦乏更動、僅SH號轉口貨七元四角、開出一百包、現貨J號二十二元七角七分五、TK及ET號二十二元五角、SH號二十二元四角五分、YRO二十二元四角、進戶仍缺、

片青糖續有到、因成交低廉、頗合銷胃、進戶見衆、昨開出泉州片青一百餘包、初索十一元七角、後振升至十二元、北海片青一百餘箱、價十一元五角、亦漲起三角、餘開汕頭上粉白四五十包、價二十二元六角、貫粉七十餘包、價二十元〇四角至二十元、明京赤一百餘包、價十四元七角、又貫戈上洋六十四包、價十五元二角、亦如數兌、通勢有持定之象、

銀錢業行市

昨日金融市況、時值星期例假、交易閑散、拆息開價、較前同縮二分、早午俱為八分、劃頭交易以銀行例假無市、錢業匯劃、早市轉帳四十萬元、拆票交易、早午市各二十萬元、小總會交易五萬元、公單收解數三四·三八一·五〇〇元、輔幣行情、雙毫收盤十一角九分一厘半、行市八百三十三元三角、成交二萬餘角、銅元收盤二百九十五千、行市三百千、成交五千餘千、

南北

◇雲南大頭菜、又名玫瑰大頭菜、貨品優越、吃口鮮嫩、故各幫頗為樂購、邇以春銷當令、去化漸見發動、惟到貨有限、市價趨昂、昨有雲南帝春記號到下正牌玫瑰菜一百六十餘箱、價開四十六元、又副牌二百餘箱、價四十四元至四十二元、當即售出二百餘箱、餘貨號方鑒於進戶踴躍、操關守看漲、原盤不肯做出、

◇南塘茨實、客歲年景甚佳、收成頗豐、近以建帮去胃不動、本街內地需要亦少、故售價較前鬆跌、惟國戶稍有吸收、但數量無多、刻開魁南茨四十八元、統貨四十四元、池茨銷路亦缺、市勢平軟、高貨十八元至十九元、普通十七元至十八元、

海味雜貨

東西洋什貨海味、號盤盛開、以各貨去化暢滯不一、市情臨疲互見、寶來等西洋號家開出中只金山尾十餘桶、價一百五十五元、小中只八桶、價一百四十五元、小只價一百二十四元、金鈎尾價一百一十七元、沙田尾價九十六元、田蛾尾九十八元、北海尾價七十二元、（西洋淡）小中淡四十九元、大中五十二元、大淡五十四元—五十五元、冲出辦淡五十九元、石花乾價三十元、次二十六元、黑大川四十六元、旗菜—龍牙菜高一十六元五角—一十五元五角、中擔十五元、次十二元八角、西關菜十七元—十六元五角、公茂·裕茂·安記（東洋號家）開出高朝扁尾十二箱、價一百二十二元—一百二十元、大方玻璃紫菜價一百四十五元、次一百三十五元、中方九十八元、細皮大支八甲參價二百七十二元、中支二百三十八元八角、中支粗皮八甲參二百二十元、鮑魚三百〇五元、國寶冬菇價二百七十元、銀富冬菇二百三十七元、金輝冬菇二百六十元、玉撰高冬菇三百元、冬菇丁二百〇四元、三角干貝二百二十九元、朝扁一百一十八元八角、大貝一百一十六元、

元釘倍司
廠價又漲

元釘市況、近頗俏俐、廠方倍司每桶沽價已至十四元間、較之前市、漲起半元、惟因市價節節向上、致走銷方面、不無呆滯、幸一般同業及國戶、前時均有若干之積存、故市上開價、倍司殊較前市稍挺若干、以應市場環境、據悉春耕在即、需要必較平時為增加、而廠方出貨、因受原料之挺堅及出貨不敷等故、倍司沽售、前途頗有穩秀之望、

金融界一週

二月二十八日至三月六日　（興）

本週金融界、開展方面、以貸款居多、其次為皖·粵·桂三省行之開設分處、及蘇農之召開行務會議、此後對合作社之提倡、將為該行本年度之中心工作、整理方面、亞東成立清算人會、預計股東之資本約有三成可以收回、但行屋之標賣、照最近市面、十餘萬之受主、似屬難覓、微聞浙裕民上海辦事處將改為分行、或須租賃該屋為行址、（售價限十三萬五千、租價聞為三百餘元）

開展

△中國農民銀行　西安分行、派員攜款辦理陝北農貸、以期早日復蘇農困、至於陝南關中各縣、則仍繼續貸放、以期普遍、又南昌分行、受盤味和醬園一所、及地基裝修頂腳碼頭等、日前並通告、如有重疊典押各種糾葛情事、限五日內向出賣人（龍永元堂）理清、

△江蘇農民銀行　本月一日在鎮江總行舉行業務會議、共收到提案七十餘件、分合作·農倉·銀行實務·信託管理等四組討論、二日下午開第一次大會、決議（一）本年為合作年、（二）設立農業合作中心推廣區、（三）推廣特種產銷合作社、（四）合作社與農倉聯貫經營、（五）以合作事業為國民經濟建設運動之中心工作、

△廈門銀行界　應市政府商請、合組平民貸款所、基金三萬元、由十二家銀行平均分認二萬四千元、（市府以房捐收入担保）市府負担六千元、業已開始辦公、每戶限借二十元、期限二個月、

△交通銀行　貸放皖·贛兩省紅茶貸款二百五十萬元、已於本月三日在滬簽訂正式合同、皖省代表為建設廳夏科長、贛省代表為農村合作委員會熊主任、此項貸款、規定利息為八厘、係以運銷紅茶作抵押、實際與押匯無異、

△江西裕民銀行　應省政府之請、貸款一百萬元、業已訂立合同、年息八厘、該款劃入農倉名下、為調整糧食及預防春荒之用、

△廣東省銀行　為便利省內各縣金融起見、籌備設立鶴山·陽江·欽縣·汕尾等四辦事處、日前已派員出發測勘建屋地點、

△廣西銀行　籌設衢州辦事處、特派李拔球為主任、李氏已偕職員李問林赴衢進行、

△安徽地方銀行　為積極進行完成全省金融網起見、特限於五月底以前成立宿松·潛山·望江·岳西·繁昌·銅陵·霍山·立煌·來安·含山·嘉山·盱眙·五河·靈璧·太和·臨泉·青陽·太平·石埭·東流·至德·青國·旌德·祁門·黟縣·績溪等二十六縣辦事處、並以需要人才極多、已公開招考、以便訓練任用、

整理

△亞東商業儲蓄銀行　二十七日在該行召集臨時股東會、到會股份三千四百二十九股、合二千二百二十三權、超過法定數額、主席諸文綺、首由經理報告停業經過、繼由監察人報告二十五年份帳略、衆無異議、嗣即討論各案、決議、（一）成立清算人會、除原有董監事外、加推丁厚卿·曹象三兩股東為清算人、（二）定期標賣行屋地產及生財設備、限價十三萬五千元、（三）責成清算人趕速清理、務於八月底將欠款催收了結、

△杭州介康錢莊　本月二日同業二度敘市時、因股東不願營業、宣告收歇、人欠欠人、已開始清理、未收帳面訂二十萬元、結欠同業十二萬元、及存款十萬餘元、即日起所有庫存及聯合準備庫所存現款提出、開始發還、日內可如數償清、

△寶大裕錢莊　自年前停業後、茲將清算處遷移至北京路石路西首松安里十二號、

△通易信託公司　委託中央銀行北平分行、代辦發還銀行部百分之五之存款、自本月一日起至十日止、

△馥祥慎記莊　郭振鳴一股半拆出、由胡義儒·崔鳴鶴·方文年各分担半股、已經同業會員大會時認為合格通過

貨幣

△中央造幣廠　上週（二十二日至二十七日）運往中央銀行銖幣三十九箱、計七萬八千元、又銅幣四百八十五箱、計九萬七千元、又該廠二月份、共計鑄就輔幣值一百〇三萬六千八百元、及乙種廠條三萬元（三〇條）茲將輔幣之枚數、分析如後、（單位枚）

二〇分	五〇〇·〇〇〇
一〇分	五·〇〇〇·〇〇〇
五分	三·六八〇·〇〇〇
一分	二三·三八〇·〇〇〇
半分	三·八〇〇·〇〇〇

△中央銀行　上週運往各地新輔幣二十一萬元、計銖幣七十五箱、銅幣三百箱、茲將運往各地數字、調查如後、

地名	銖幣	銅幣
漢口	四〇箱	一四〇箱
蕪湖	一〇箱	五〇箱
寧波	二五箱	—
青島	—	五〇箱
南京	—	五〇箱
汕頭	—	一〇箱

△三行發行統計　中央·中國·交通三銀行發行額、一年來增加四萬六千餘萬元、茲統計比較如後、

行名	年月	發行額	現金準備
中央銀行	廿五年二月	二二四·三三四·四四五元〇〇	一三三·二八一·七六三元〇〇
	廿六年二月	三五七·四四四·一四二元〇〇	二一三·三〇六·八四二元〇〇
中國銀行	廿五年二月	二九三·八三八·二三五元四三	二三六·八六二·八二三元三七
	廿六年二月	五〇四·一〇五·八二三元五〇	三二四·八八八·五〇八元二三
交通銀行	廿五年二月	一八一·八八三·一〇〇元〇〇	一三五·〇〇〇·八三三元〇〇
	廿六年二月	三〇一·六三八·〇九四元五〇	一八九·三三八·六六四元七〇
合計	廿五年二月	七〇〇·〇八六·三八三元四三	五〇五·一四五·三九八元三七
	廿六年二月	一·一六三·二〇六·〇五七元八〇	七二六·五三四·四三三元八三

△廣東省銀行　以各地收買白銀、日見增加、需用省券孔亟、再向法幣準備委員會、換領毛券四百五十萬元發出、以為收買白銀之用、

△四川造幣分廠　經財部派員羅權·謝光宇二人前往籌備後、預計四月一日可開工、將先收四川版之當二百文銅幣、以便鑄一分及半分銅幣、鎳幣則尚待江水發動、原料運到後、始能開鑄、

△本市烟兌業同業公會　以目下同業需要情形各殊、數量難計、因此變更兌換辦法、此後同業需要若干、（自五日）務須先一日具報公會登記、否則作放棄論、

人事

△中國銀行杭州分行　日前召開省內該行業務會議、除議定業務方針、以振興工商業、扶助農村生產為原則外、對各縣支行處重要職員、調動如下、

錢紹型　嘉興經理對調
沈　毅　蘭谿調嘉興
陳開先　湖州調蘭谿
陳錫奎　屯溪調湖州
楊　杲　溫州調屯溪
施培春　海門調溫州
馮應龍　杭州調海門
朱懋祖　衢州調杭州
孫省三　寧波調衢州

註以上海門及衢州為辦事處主任、杭州之更動為辦事員、寧波為營業主任、餘者均為支行經理、

△實業部漁業銀團　本月一日成立、實部派嚴慎予為銀團監理官、成振權·錢新之為常務理事、寶延芳·王曉籟·杜月笙·章元善·張翼俊為理事、（以上官方）銀行代表推陳慕瀚·曹吉如·王志莘、為常務理事、董承道·徐新六·周德森·楊培昌·王紹賢·陳劍函·徐懋棠·葉扶霄·金尚郁等九人為當然理事、經理由王志莘兼充、

△安徽地方銀行　定遠辦事處主任蔣冠華、調任總行辦事、遺缺由許家楨充任、

△中央儲蓄會　蘇州支會經理劉引之病故、特聘劉廣華繼任、

△鴻勝錢莊　袁敦煌辭職、該莊改推徐松濤為出席代表、

△本市錢業公會　本月二日第三屆第十七次會員代表常會、推出馮以圭·王仰蘇·裴雲卿·劉召棠·吳幼玉·景詠眉等六人為修改業規委員、

其他

△至中銀行　二十八日股東會、到四千三百七十五股、首由宋董事長報告上屆營業及帳略、暨添聘袁純初·狄巽共二人為監理、

△匯豐銀行　二十八日在香港開股東會、每股股息決按五鎊十先令分派、

△永大銀行　本月一日股東會通過第二屆決算及分配純益、嗣即票選監察人、結果楊元愷·吳揚慧珍當選連任、

△中央儲蓄會　蘇州支會、三月一日遷移至觀前街東首、

△銀行業務聯益會　三月一日遷入新會所、地址銀行公會二樓二〇八號、

△二月份拆息　錢業公會決議、自十一日起、按二元五角計算、

△各銀行股東會　川康殖業定於三月八日、太平定於三月二十八日、江海定於三月二十九日、四川商業定於三月二十日、聚興誠定於三月二十五日、交通定於四月一日、中國定於四月三日、煤業·中和·綢業定於四月四日、分別召開股東常會、除中國·交通·煤業·假座銀行公會、及江海假座錢業公會外、均在各該本行舉行、

△順茂沁記　暨鴻康永·潤昌裕·潤昌永等七金號、因市面清淡、營業不振、於本月二日同時宣告暫停營業、

漢口棉花價疲市清

【漢口七日下午十時發專電】花因價高、本市紗廠未進、出口商亦因滬標參差、進胃頗軟、僅日信·東棉·協豐·豐記等略有購進、僅成交二一·七八五·三〇市担、復因美棉勢湜、故亦提高、細絨最高價為河口產四二·三五元、最低為岳口產三八·八元、粗絨最高價蔡甸三六·二元、低邊江三五·八元、

× × ×

關於人造絲的話

文思

人造絲自最初試驗成功到現在、一共不過僅有四十幾年的歷史、但其產量之增加、品質之改進、則大有一日千里之勢、當一九一三年時、世界人造絲產量僅有二千四百餘萬磅、至一九三三年、乃達六萬五千萬磅、二十年之間、產量增加竟幾達三十倍、及一九三五年、產量更增至九萬三千餘萬磅、較之一九三三年、二年之間又增加二分之一倍、此足可證明人造絲實有其存在及發展的需要了、在各產人造絲國度中、當一九一三年時、以德國為最多、其次為英國、更次為法國、四位為比國、及一九三五年、則以美國為最多、日本僅其次、第三位為英國、第四位為德國、茲將一九一三·一九三三·一九三四·及一九三五逐年各國產量百分比示下、

國別	一九一三百分比	一九三三百分比	一九三四百分比	一九三五百分比
奧大利	六	—	—	—
比利時	一二	二	一	二
抉拿大	—	一	一	一
捷克斯拉夫	—	一	—	一
法蘭西	一三	九	八	六
德意志	三二	九	一一	一一
英吉利	二六	一二	一二	一二
義大利	一	一二	一二	九
日本	—	一五	二〇	二四
荷蘭	—	三	二	二
波蘭	—	一	一	一
西班牙	—	一	一	一
瑞士	—	二	一	一
蘇聯	七	一	—	二
美國	一〇	三二	二七	二七
合計	一〇〇	一〇〇	一〇〇	一〇〇

由上表可知、在近數年中人造絲產量雖均以美國為最多、但以全世界人造絲總產量的數字來比例、則美國所佔的成數、反有縮形低減的趨勢、而日本的產量、則突飛猛進、在一九二五年時、僅三·一〇〇千磅、至一九三一年、已增至四八·九五〇千磅、一九三二年為六九·六〇〇千磅、一九三三年為九八·三〇〇千磅、一九三四年為一五三·一〇〇千磅、一九三五年為二二〇·三一〇千磅、十年間增加七十一倍、一九三五與一九三一相較、五年間增加約五倍、一九三五與一九三三相較、兩年間約增加二·三倍、按日本所產人造絲量佔世界百分數言、一九三一年為百分之十、與英國同居產量之第四位（當年美為百分之三〇·美為一五·德為一二）及一九三三年便增至百分之一五、已躍居世界人造絲產量之第二位、及一九三四年增至百分之二十、一九三五年更增至百分之二四、

至於輸入中國的人造絲線、以前曾有德·法·英·荷·義·波·日等國出品、但是後來因為價格上的競爭、英·德等國出品、售價較大、售量逐減、至最近二年、市場流行貨品僅有日·義兩國產品、尤其是日本貨佔絕對的優勢、法國產品雖間有輸入、但為量甚微、中國人造絲輸入量、在一九二四年僅七·八九五公担、值四·〇五八·〇〇〇元、至一九二九年已增至八七·三五九公担、值一〇·八五一·二七〇元、五年間輸入量增加十一倍強、輸入值增加六倍強、若以人造絲及其織品之進口值總數計之、當一九二五年時、輸入值僅一〇·五五一·四八一元、及一九二九年已增至三八·三九五·五八九元、四年間約增加四倍、自一九三二年、據關冊數字所示、輸入值雖年見低減、但以滿洲海關之被佔及各地走私之猖獗、輸入量實則並未減少、

輸入中國的人造絲、既已大多數全是日貨、但其品級則仍以次等貨為大宗、因為中國一般的經濟力較為貧弱、多無力購買上等貨色、並且中國人一般對於服裝質料、也不達歐美人考究、中國市場上流行的貨色、條份方面、普通以七十五號·一百二十號及一百五十號三種條份為最多、若一百號·二百五十號及三百號也時有銷場、牌號方面、義貨計有斯尼亞·雪脫龍·西石·求利等廠牌、日貨則有東洋廠之萬壽宮·錦鷄·花馬蹄·球房牌、倉敷廠之金三馬·黑鳥等牌、岩國廠之天橋·金環星等牌、他如日貨之美女·天壇、孔雀地球·太極等牌、亦時有來貨、品級方面、義貨中以三號及四號品質（即 Grade C and D）為較多、日貨中則以天橋牌一號及二號為最普遍、通常七十五號條份者多銷於織帶廠、而於織綢廠中、則自一百號以至二百五十號者、均常採用、以光澤論之、計分有光、半光及全無光三種、仍以有光者銷量為最多、半光者次之、全無光者因其售價最貴、為用量亦最少、

製造人造絲的原料、最初是用棉花、現在則多用「木漿」（Wood Pulp）、不過有些廠子、在某種情形、為謀原料成本的低廉、多採用「飛花」「廢棉」或「棉籽短絨」、棉花與木漿合用亦可、製造方法、計有硝化棉法、銅铵法、醋酸法及粘膠法四種：硝化法應用之化學藥品、有硝酸·硫酸·酒精·硫化鈉等、銅铵法之化學藥品為氯化銅·阿母尼亞·硫酸或鹼等、醋酸法之化學藥品為醋酸酐·冰醋酸·硫酸·丙酮等、粘膠法之化學藥品為燒鹼·二硫化炭·硫酸·漂白粉等、人造絲（人造纖維）的製造原理、係用某種溶劑先將植物纖維溶解、製成一種纖維液、然後再將此纖維液從毛細孔中壓出、使之入於另種凝固液中、再凝成纖維狀、此第二次復成的纖維、即為人造絲（或人造纖維）、製造人造絲的四種方法、雖硝化法及銅铵法發明較早、但為其品質及經濟之關係、近年則多採用後二法、在實際上前二法中僅銅铵法常用、硝化法用以製造人造絲者、絕少後二法中、則又以粘膠法為普遍、茲將三年來世界人造絲製造方法之產量百分數列下、

方法	一九三三	一九三四	一九三五
粘膠法	八六·四	八七·九	八七·七
醋酸法	七·五	八·六	九·五
銅铵法	六·一	三·五	二·八
硝化法			
共計	一〇〇·〇	一〇〇·〇	一〇〇·〇

在製造上決定採用何法、當以製品成本低廉、品質優佳、原料方便、管理容易為取舍標準、醋酸法雖較粘膠法管理為易、但粘液法原料、除棉花之外仍可應用木漿、且製造成本較廉、故採用者仍衆、為求工業製造的獨立自給、除原料須成本低賤、供量充足之外、其化學藥品、若粘膠法所應用的苛性鈉·硫酸·二硫化炭·漂粉等、亦須一來源無虞斷絕、售價不受操縱、其在國內供給方面、除燒鹼·硫酸·漂粉均已有自造者外、二硫化炭則在國內尚不能自給、即硫酸品質、亦須十分純潔、而不含鐵·砷等質、燒鹼中所含之炭酸鈉或食鹽、亦須絕對稀微、他如製造人造絲所應用之水、須為十分純潔之軟水、絕不可含有鐵·鈣·矽酸等雜質、是在立廠時、設計務須周密精詳、人造絲品質與天然絲相較、弱點殊多、茲將天然絲物理性與人造絲比較如次、

絲別	比重	吸濕度	強度	伸度	彈性（乾）	彈性（溼）
天然絲	一·三七	八·七一	四〇	二〇	四三	四八
粘膠絲	一·五—一·六	一一·一〇	一〇	二〇	一五	四一·五
醋酸絲	一·三—一·四	五·四〇	一五	二〇	一五	二（未完）

上週秈米市況回顧

上週秈米市況、到銷均見銳減、惟售價則因產地成本提高、更以存底逐漸化減、而趨堅硬、在週初一二三數日中、粵胃重見暢盛、同時本街與汕每市做開恒達一萬五千包左右、時適天雨多寒、恐將有損春熟收成、故執貨者、持盤更緊、價格因此步升、糙米與機米、約須穩起一角餘至二角光景、中以糙米最居優越地位、祇和米一門、因購者甚少顧問、致乏振作之力、迨至週中、到頭見減、原因全以產價划申不合、市面成倒掛之勢、消常方面、廣幫取讀省機米為大宗、辦約近萬包、本街去路尚聯、此外汕·廈·各幫不過有少數成交、統市成交已不若週初時活潑、至於

糙米在連日上升之下、取者均感價高而興淡、僅有零星動辦、時至週末、汕廣各幫手存之貨、尚未完全裝出、致胃口呆滯、重以貨主因到稀薄而居奇、乃呈攙持之勢、在週末兩日中、每市做開僅及八九千包之數、上週總成交十一萬〇四百五十九包、比較前週減少四萬四千餘包、到貨共五萬九千三百七十九包、比較前週減少半數以上、各貨好起一二角至三四角不等、各貨成交列左、江西米六萬二千四百五十七包、嘉興米一千八百包、湖南米二萬七千九百十二包、沙市米一千三百七十包、漢口米一萬三千六百三十元、溫州米二千二百四十包、甬江米一千〇五十包、

晉綏剿匪軍總指揮部軍民聯合委員會公告

為佈告事：查自偽匪寇綏我軍剿辦以來，迭承國內外機關團體同志同胞等，或以文電慰勉，或以物款資助，三軍聞命，感奮益深，茲因款目物品，宗數繁夥，舛錯之處，在所難免，特將國內各大報館列為收據號碼，陸續登報公佈，如報紙已經公佈而捐款人尚未收到收據者，請即來函聲明，以便查兌，如公佈之數目與原捐款之數目不符，以收據所開之數目為憑，專此佈告即希公鑒

計開（括弧內為收據號數）

江西吉安四區中心小學三元二角五分一月廿二日（一三一一六）上海兒童書報社一十一元四角（一三一一七）上海錢滬小學全體五元五角二分（一三一一八）暹羅萬崙華僑籌款援綏委員會一百五十三元八角八分（一三一一九）麻株巴轄正修愛華兩校員生捐款會三百六十元（一三二二〇）暹羅華僑公立潮州公學全體師生一百一十九元一角七分（一三二二一）南京文官處會計室轉愛國華僑十五元（一三二二二）鎮江民衆日報社三百四十一元三角六分（一三二二三）明光各界援綏會一千零二十元（一三二二四）成都新新新聞社一百四十四元六角五分（一三二二五）第二十八次成都農民銀行同人三十八元（一三二二七）四川芳蕺鎮小學十二元一角（一三三一）有樹黃果夫書刻援綏展覽會二百元（一三三二）廈門江聲報社轉孟老先生五百元（一三三三）汕頭批業公會一百元（一三三四）青島印刷業公會二百元（一三三五）新嘉坡興亞啟蒙二校師生七十七元四角三分（一三三六）僑胞七百零七元一角八分（一三三七）四川第七區行政專員公署九十五元（一二五八九）成都新新新聞社一百六十六元零三分（一二五九〇）第三十一次[illegible]援綏募捐委員會三百元（一二五九一）天津益世報館一百元（一二五九二）[illegible]五百元（一二五九三）汕頭私立礐懷中學校全體師生二百零[illegible]（一二五九四）台山童軍援綏會一百元（一二五九五）廣西省政府[illegible]上海全國體育協進會二百一十八元四角八分（一二五九八）[illegible]

成都市威遠旅省同鄉會五十元（一二六一八）河南武陟縣第二區區署二十元（一二六一九）濟南齊魯大學校田家半月報社二百六十四元四角四分（一二六二〇）廣東新會縣師範學校學生自治會六十元零八角（一二六二一）浙江慈谿縣各界輸捐一日運動會四百元（一二六二二）中央財委會轉來分擊收據九紙自一二六二三號至一二六三一號止中央日報社代收各界援綏會五千元（一二六三二）同上漢口市國民貢獻一日運動推行會五千元（一二六三三）四川酉陽龍潭民衆援助軍抗敵救國會一百五十元（一二六三四）同上中央電瓷製造廠全體同人一十四元九角（一二六三五）同上湖南電器製造廠同人[illegible]寧波救國一日運動會[illegible]同上[illegible]

二 糧食 二

◎雜糧

名稱	市價	較前日漲跌
△米		
河下常粳	一一·三〇	
吳同白粳	一〇·六〇	
松江晚稻	一〇·四五	
江西晚米	一一·四〇	
又早米	一〇·八〇	
又糯米	一三·二五	
湖南紅糙	九·六五	
△豆		
漢口牛豆	五·三三	
蚌埠黃豆	五·六〇	
榮明沙黃	五·九五	

◎米市

▼滬北米市

殷洪順	常帶八	白更	一三·一〇
殷海和	又		一一·九〇
陳海男	又		一一·六五
大有康	又		一一·五五
蘇泉生	又		一一·三五
石丙生	又		一一·三〇
陸關二	又		一一·〇五
趙根壽	又		一一·〇〇
江大男	又		一〇·九五
錢二大	又		一〇·八五
何小五	又		一〇·七五
繆天裕	江陰	白更	一一·八〇
朱恒昌	又		一〇·九〇
德順	無錫	白更	一一·五五
萬豐	又		一一·三〇
曾興榮	又		一一·〇〇
周洪根	又		一一·〇五
錢永和	又		一〇·八〇
尤廷良	又		一〇·七七
尤子英	又		一〇·六七
魏茂坤	伯瀆港	白更	一一·一〇
魏杏兩	又		一〇·九〇
華校丙	安鎮	白更	一一·一〇
安士良	又		一一·〇五
朱金章	又		一一·〇五
張廷榮	蕩口	白更	一一·〇〇
平月明	蠡涇橋	白更	一一·一〇
芻子江	戚墅堰	白更	一一·四五
裕大生	又		一一·三〇
李長寶	又		一一·二五
戈裕生	常州	白更	一一·一〇
陸銀榮	又		一一·一〇
徐裕祥	又		一一·〇五
許秀蘭	又		一一·〇〇
周鳳儀	南橋	白更	一一·一五
毛永寶	分水墩	白更	一一·六五
丁培元	又		一一·四〇
公興	漕橋	白更	一一·〇〇
王其大	杜尖		一〇·八五
同昶源	羊尖		一〇·七五
鍾海泉	又		一〇·六〇
沈九	和橋	白更	一一·〇五
許慶其	又		一〇·九五
朱根大	戴溪橋	白更	一一·一五
王子和	又		一〇·九〇
尤阿藤	宜興	白更	一〇·七〇
華阿林	望亭	白更	一〇·八五
毛阿松	蘇州	白更	一〇·八五
夔阿三	巴城	白更	一〇·六八
叶四根	又		一〇·六三
顧丙生	崑山	白更	一一·〇〇
恒興	又		一〇·七〇
姚二寶	又		一〇·四五
又	杜尖		一〇·五〇
周子廷	塘市	白更	一〇·六〇
張阿和	又		一〇·五八
叶阿根	又		一〇·五七
朱二男	又		一〇·五五
金傳根	杜尖		一〇·六五
周子廷	又		一〇·六〇
元興公	拿堰	薄稻	一一·一〇
叙泰盛	又		一〇·九五
德茂兩	青浦	薄稻	一一·〇〇
源記	白鶴港	薄稻	一〇·八五
倪根生	石浦	薄稻	一〇·八〇
公盛	金澤	晚更	一〇·七七
晶記	杜尖		一〇·四〇
尤裕昌	嘉善	陰元	一〇·三〇
尤廷良	溧陽	羊尖	一〇·七七
馬三寶	又		一〇·三五
尤永甫	又		一〇·一〇
華金海		白元	一一·一五
周根榮	金墩	白元	一一·七五
邱董培	又		一一·六五
尤省山	上奧	埠尖	一〇·三〇
金國表	又		一〇·三五
馬三寶	又		一〇·一〇
德昌	鎮德餘	埠尖	一〇·三〇
又	又	欄尖	九·六五

▼滬南米市

名稱		
常帶特更	一一·三〇	一一·二〇
常帶高更	一一·一五	一一·〇〇
常帶市更	一一·一〇	一一·一〇
陳薰清更	一〇·九五	一〇·七〇
陳薰白更	一〇·六〇	
吳江白更	一〇·九五	
同里北更	一〇·九五	一〇·八〇
同里白更	一〇·九五	一〇·八〇
八拆白更	一〇·九五	一〇·八〇
橫扇白更	一〇·八五	一〇·六〇
黎里白更	一〇·六〇	
盛澤白更	一〇·四五	
黃溪白更	一〇·八五	一〇·七五
北厙白更	一〇·八〇	一〇·六〇
北厙特更	一〇·六〇	
陶莊白更	一〇·三五	一〇·一〇
周莊白更	一〇·五五	一〇·三〇
南潯白更	一〇·八〇	
烏鎮白更	一〇·一〇	一〇·〇五
橫扇底秈	一〇·六五	
黎里底秈	一〇·五五	
平湖底秈	一〇·四五	
黎里陰元	一〇·三〇	
盛澤陰元	一〇·六〇	
南潯陰元	一〇·八〇	
廊下早稻	一〇·六〇	
張堰早稻	一〇·五五	一〇·三〇
新埭早稻	一〇·三〇	
平湖早稻	一〇·四〇	一〇·二五
呂巷早稻	一〇·三〇	一〇·二五
干巷早秈	一〇·二五	
角里薄稻	九·九五	
黃橋薄稻	一〇·三〇	一〇·二五
重固薄稻	一〇·四〇	
西塘薄稻	一〇·	九·九
楓涇薄稻	九·九五	九·九〇
文市薄稻	一〇·一五	一〇·一〇
五厙薄稻	一〇·一〇	
嘉善薄稻	一〇·〇五	一〇·
新鎮薄稻	一〇·一五	
角里特包	一〇·一五	
泗涇頂包	一〇·二六	一〇·一五
泗涇特包	一〇·二一	一〇·一〇
觀音堂包	一〇·六五	
新鎮特包	一〇·一五	

▼硤石米市

名稱	最高	最低
船高冬	一〇·三三	一〇·〇七
棧高冬	一〇·一〇	八·八五
船頂千更	一〇·〇七	
廠高白更	九·九〇	
船頂壬尖	一一·四〇	
廠高壬尖	九·九五	九·六〇
廠廣尖	九·三〇	
湖州正谷	一〇·四五	
廠正谷	一〇·一〇	八·九〇
廠頂河南	九·三三	
棧黃早尖	七·八〇	七·七三
廠高變元	一〇·六五	
頂花元	一〇·三〇	九·九七

二 魚鮮 二

◎魚市

名品	每担最高	最低元
大黃魚	二〇	一七
小黃魚	二六	一八
鮸魚	二〇	一四
鰻魚	一一	九
鹹鯧魚	一二	一〇
鯿魚	二八	一八
鯉魚	一二	七
鱘魚	五·五	二·五
鹹帶魚	一一	九
冷凍魚	一〇	
金線	一三	一〇
鱸魚	一七	一三
青魚	二一	一九·五
草魚	一八	一六
鯽魚	二五	二〇
鰱魚	四五	二八
白鰱	二	一〇
化鰱	一四	一一
鯉魚	一三	一〇
肉鰻	五六	三〇
鹹魚	一八	一五

明日之教育

明日社主編

週刊第一百六十二期

EDUCATION OF TOMORROW

A Weekly of Modern Chinese Educational Thought and Practice Edited by Members of Ming Jih Society

New Series No. 162

Address Editorial Correspondence to T. T. Lew Yenching University Peiping, China

編輯主任劉廷芳　通訊處北平燕京大學燕南園五十一號

怎樣做級任教員

歐陽湘講　鄭國樑記

今天我要講的題目，是「怎樣做級任教員」，這個題目，可以分做三段來討論：

一　級任教員的地位　兒童在未入學以前，他所最常接觸的人就是他的父母，尤其是母親，所以母親在家庭中所站的地位，是十分重要的。可是到了學齡的時候，他便須進學校，這時他所最常見面的人，不是他的父母，而是級任教員。固然他們有時也和科任教員或校長見面，但見面的機會，究竟不如和級任教員見面的那樣地多。兒童旣和級任教員常常地接觸，所以他的言語舉動，無處不受級任教員的熏陶。心理學告訴我們，兒童是富模仿性的，成人的行爲，他每每於不知不覺中，加以模仿。中國有句成語說：「有其師，必有其弟。」西洋也有相似的話：「教師怎樣，學生便怎樣。」（As the teacher, so is the student.）這些話都很値得我們注意的。級任教員應當以身作則，訓練他或她所教的兒童，使他們成爲將來模範公民。

以上只限於兒童方面。現在再從學校方面，略言級任教員的地位。一個學校，尤其是一個進步的學校，常常擬定新的方案，從事實驗，以謀教學或他方面的改進。雖說校長當理其事，但他也須集思廣益，採納各位同事的意見，然後才能得到較完善的方案。尤其要緊的，是在方案的施行，這非靠各級任教員去共同努力不可。他們如車輪一樣，假如不盡其應盡之責，則全盤計劃，無由推進，成爲泡影。由此可見級任教員在學校所處的地位，是何等的重要了！

二　級任教員的資格　Qualifications　其次我要談到級任教員所應具的資格。他們所應具的資格很多，不能備述，現在僅提出比較重要的四點來討論：

（一）級任教員須富有教學的興趣　充任小學教員最重要的條件，是教學的興趣，這個條件不具，則必無良好的成績。我們且就待遇方面說，查鄉村的小學教員，平均月薪只在十五元左右，內地的小學還有不到十五元的。城市或公立的學校，其待遇雖然優些，平均至多也不過五六十元左右。若以同等的學問和同樣的能力，去從事別的工作，或能得到較優的薪水。做級任教員的，若斤斤於此，則其心已爲物役，自難盡其全力，領導兒童趨向完滿生長的標的。反之，若對於教學發生興趣，天天與一班天眞爛漫的兒童相周旋，則將趣味橫生，其精神上所得的報酬，必較任何的物質報酬爲大。且兒童在繼續的生長中。試將初入學時的兒童，和他畢業的時候比一比，就看見他有大量的成就，這成就便是我們的報酬，又何必他求呢？

（二）級任教員須有穩定情緒 Emotional Poise，歐美的教育家，多主張「愛的教育」，號稱「兒童之父」的瑞士大教育家裴斯塔洛齊 Pestalozzi，以爲教員和兒童的關係，沒有別的，只「同情心」Sympathy 而已。如果教員有不遂意的事體，抑鬱寡歡，滿面愁容，則在教學時，課室內必充滿沉悶之氣，對於兒童學習，必發生不良的影響。再者精神失常的教師，有時甚至遷怒，拿兒童出氣。這於兒童情緒的發展，有極大的弊害。

又教員所接觸的人，除學生外，尙有家長。如果教員和藹可親，則有事同家長訪問，必能得大量的收穫。否則苦悶乖戾，早已拒人於千里之外，彼此詳談，是絕對不可能的。

此外還要常和同人或校長接觸，假如脾氣欠佳，憤激易怒，Irritation 每當與人見面時，悒悒不樂；與人交談時，持敵對或爭論的態度，便是級任教員的一種缺點。

根據以上種種看來，可知教員的進修，除了書本上的知識以外，還須在性情上下修養的工夫，力求溫和慈善，做到「滿座春風」的地步。

（三）級任教員應有廣闊的文化之基礎 A Broad Cultural Background　從前的教育是書本的教育。教員若把功課教好了，便算教學的能事已畢，職責已了。現在就不然了，凡做教員的，不僅是一個課室內的教學者，還要做一個完全的人。所以除了所担任的學科外，還須多參考課外有關係的書，以求到得淹博的知識。

學校內的課程，是人類經驗的反映。經驗本來是整體的，具有不可分性，不過學校爲便於教學起見，才把他分科，並非各科有嚴密的界限，彼此毫無關連。現在美國通行的設計教學法，和最近德國提倡的「合科教學法」，就是要把各科的鋼牆鐵壁打開，使各科的內容，互相聯絡，所以做教員的，須有豐富的學問，和解決問題的能力，才能對於教學，應付裕如，才能得到學生的信仰。Win the confidence of the children。

級任教員不比科任教員，專教一科，他須對於各科有相當的研究，才能「左右逢源」，「言之有物」。有時科任教員請假，他也可以代替授課，不至耽誤學生的光陰。

（四）級任教員須有任勞任怨的精神　好的教員，忠於其職，服務精勤。然而各人的意見不同，你雖在熱心教學，努力做事，或不能得他人的同情，甚至博無理的批評，或家長的抱怨。倘遇此種情形，不可灰心，只要本着良心做去。至於他人的批評議論，合理的固然應該採納，做我們改進的參考；無理的，也不必因而動怒，只有淡然視之，不與較量。凡事反求諸己，虛懷若谷，以求進步。人的毀譽，又何必過於認眞呢？

三　級任教員所應注意的事項　前面說過，級任教員所最常接觸的人，是兒童，同事，和家長，他不但對於兒童，家長，和學校負責，同時對於社會，也負有重大的使命。現在分做三方面來講：

甲　關於兒童方面：

（一）級任教員應該能了解兒童的個性　教員若不能明了兒童的個性，便無從指導。了解兒童的方法：第一在平時的觀察，常常注意他的言行，不論是在課室內或在戶外。第二要常看學校的記錄。學校對於學生的學業成績，和操行，都應有詳細的記錄，以便考查。第三家庭訪問。即常到兒童家中，訪問關於兒童在家的生活情形，如起居飲食等，以及家長的職業，性情等，怎樣影響他的身心。第四開家長教師聯歡會。這一項對於稍受教育的家長，頗爲易行，而且能夠收到相當的實效。假若家長未受過教育，不識不知，則所收的效果，必較差些。

（二）級任教員應努力與兒童爲友　教師須不擺師長的架子，減除師生間的界限，使兒童和教員的關係如同朋友一樣。兒童如有問題，無論是關於身體方面，或功課方面，教師可以坦白地，誠懇地，和他商談，幫忙他解決。但師生間的關係，須以不違教育的原則爲限，否則恐怕容易發生流弊。

乙　關於同事方面：

（一）多接觸　級任教員須多與同事們接觸，以便彼此交換意見。這樣，於己於人，兩有裨益。比如對於新升級的兒童，有許多事情須與上年的級任接談，藉以明了兒童的情形。（有的學校，級任教員與其兒童，一同升級。兒童自入學至畢業，雖年年升級，而他們的級任教員仍舊不換。這種辦法，雖有缺點，然而對於學生的認識和功課前後的銜接，則比較明白得多。）

（二）務合作　同人共事，應該各盡所能，以謀教育的改進，而促計劃的實現。到開級任會議，和校務會議的時候，尤須貢獻意見，使各種問題，能得到完滿的解決。假如對於學校一切，取不聞不問的態度，一若「秦人視越人之肥瘠」，甚或不願他人成功，而陰謀破壞，則學校的前途，寧復堪問？所以同事相處，務要關除意見，如水乳相融。蓋必如此，然後才能用最大的努力，向共同的目標邁進。

丙　關於社會方面：級任教員不僅是一個教育者。在他教學之外，且負有改革社會的責任。所以做級任教員的，不要以校內的教學自限，還須參加各種的活動，以謀各種生活的改進。

（一）參加校外的活動　校外的活動很多，可以選擇必要的，或與社會教育有密切關係的前往參加，並且隨機指導，發表意見，以領導一般的民衆。若看社會上有與教育的原則不合的，或有害於身心的事體，尤宜按教育者的態度，貢獻意見，以謀改進。對於衞生和娛樂兩方面，尤宜特別注意。

（二）從社會方面收集教材，以補課本之不足　按現代的教學原則說，本不應有固定的課本。此層一時雖然做不到，但最少應當在課本以外，多加補充的教材，以謀適應特殊的情境。這種教材，最好在社會中，隨時注意，選擇適宜的，拿來應用，使兒童知道這是當時當地的鄉土教材，覺得格外有意義，趣味橫生。此外並且能使書本中的教材和實際的生活，打成一片。有適當的聯接，不是懸空想像的，這對於教育有莫大的幫助。

品格教育（下）

張懷

四　道德教育（續）

Ⅱ社會性的養成（個人的行爲與他人的行爲所生的關係）道德的動機爲：

1　幫助他人時有仁慈的情操，明白的理智。

2　鑑別和判斷時，有正直的責任，合於義理。

以兒童的能力而論，不是能即刻了解行爲的動機，學校要在各種作業上養成瞭解道德的價値和社會的需要。公培萊（Compayré）曰：『在各種年齡之中，應當喚醒養成意志的一切動機，如需要，興趣，情操和責任的思想。盧梭不明此旨，以爲都可以由理智而引出，在人類各級中的教育能夠附帶發生。』

這些合教育和道德的動機，是以自由教育爲主旨，專重成權獨斷的方法，將來僅有虛僞的結果。

應當如何判斷兒童的行爲？如何去裁制？有三種情形可以代表：

1　兒童在學校內外工作的形式內容上均優，無論何處行爲都善良；

2　兒童在學校內外的工作均劣，行爲不良。（教育者，須考察原因，以圖救濟之法。）

3　學生工作優，而行爲劣，或行爲優而工作劣。

這些行爲由（1）教育者（2）同輩（極容易感動）（3）父母的判斷，所謂外界的判決和自己判斷「自決」。

積極的制裁，（獎勵）或消極的制裁，（懲罰）能引起行爲和判斷。獎勵，懲罰又可分爲「人爲的」或「自然的」。

第一種情形工作優良，品行端正。

兒童工作和行爲，應當受道德判斷；換言之，即判斷適合正確的價値。他的心理，身體，家庭，社會的環境，求好的希望，努力的發展，以成功的期許，教育者判斷時都應當顧及，力求公正，証明兒童的進步。

A.　教育者，在作品上注明成績的優良，內容形式均當留意：

1　自然的獎勵：爲滿意，稱贊，信任，鼓勵；

2　人爲的獎勵：爲給分，獎憑，模楞，各種獎品。

B.　同輩對于工作成績優良者，都加以稱贊，發生敬仰的思想，愛慕的感情，一級中有和樂的氣象。

C.　父母亦加以判斷：

1　自然的獎勵：愛情，滿意，給與有用的贈品，（書籍等）正當的娛樂。

2　人爲的獎勵：與以金錢購買膳食，影戲等。

D.　兒童自決，覺得自己的工作優良，盡了責任，心中愉快：又加以教育者同輩，父母的贊揚，努力更求精進。但是我們不要過信積極的制裁，心理上受了感動，都是合於訓育方法的，有時因爲兒童對於自己行爲十分滿足，反能夠引起虛矜驕傲的心思。

教育者，必須本着良心上的主張，加以正確的判斷，獎稱實，覺得獎勵的意義，知道善行的當爲，啓導他在完成責任之中，領悟興趣和快樂，并引起前進的努力，日後成人時，對他於應盡的義務，和社會家庭的責任，一切行爲，都能代表良心。學校教育要擔負重大的任務。康德之意見正與此相合，他是善人生活的標準。

前面所述行爲的動機和行爲的結果，僅爲學校內當時的裁制，道德教育當從將來永久上着想，養成學生心理的制裁，日後到社會中生活完全沒有違反之時。惟教育者對於一切裁制不宜過於嚴格，或採取一種理想之目的不能實行。許多人以爲兒童不能以純粹責任心激奮，需要各種物質的獎勵以引起工作的興趣。但是兒童純粹獎勵才發生工作的心思，易流於淺薄，減少道德的價値。教育的目的爲訓練學生責任的思想及義務的情操。由道德的激勵引起學生工作心，較專以人爲的賞罰收效更大。

許多倫理學家或教育家如 Gueyrat 等，相信純粹以責任思想，能養成意志，於兒童意志尤爲重要。

Ribot 設想一個十分枯燥的觀念，一種抽象的思想而無感情伴隨，好像一個幾何的定理，對於人類行爲極少影響且與心理相反。吾人可以放膽說定，一種觀念成爲行爲的動機，其他的元素參入其間，同時使我們對於觀念努力。定要各種情操爲之引導。

Montessori 謂：『理想兒童僅以感情能夠使之工作，完成他責任，爲教育上的錯誤。』

我們的意思，正與蒙氏相合，要使兒童工作優良，品行端正，除情操之外，尙有其他的行爲動機的存在；責任的思想，和感情均不宜忽略。人之爲善，因道德的思想而起，善與責任合成爲一，善爲反面，責任爲正面，善爲客觀的，責任爲主觀的，二者應相輔而行。我們不能專闡明「責任」的意義，有道德的觀念，而能使學生發生善良的行爲。又不能以行爲的動機與結果混淆，若以外部的裁制爲行爲的動機，不明瞭眞正行爲的主動，則將來終爲「外物」所束縛，成爲「外物」的奴隸，失却自由自主的意志。

Gueyrat 等相信僅責任的思想，可以激勵兒童的意志。我可以証明其錯誤：

1　不是單獨的責任觀念可能的。

2　責任的觀念，與感情相聯合，由「行爲」而表現，求工作的優美，品行的良好，受他人的贊揚，發生愉快之感，同時又完成他的責任。

3　同時陶冶感情。（責任的情操）

Foerster 謂：『在學校的工作，不以道德的動機爲基礎，不能養成內心的制裁』。Boutroux 以人類的思想，由情操的主動（好奇，尊敬，嘆賞，愛情，模仿，創造）對於學業有自然的傾向。責任之外，還有其他的行爲的主旨，與責任有分別，但輔助責任的完成，在訓育上外部激動，並不視爲重要。彼謂：『教育者，宜廢除現今學校所定的獎勵的方法，以爲兒童僅由獎品贊揚及各種利益，發生興趣，要使兒童對於事物的本體，也能發生趣味，將來也能引起興趣。』我們相信，以這種方法，爲學校道德教育的方針，本行爲道德的動機，以養成內心的制裁。

以這種原則爲學校訓育的根基，創造一種自由的規則，自治的方法，一切教，學，做，的問題，都本此以行，而評判教育的價値亦以應用此種原則的程度爲標準。這是要教育者選擇行爲動機時，何者應當喚醒，何者視爲重要，教育，教學各種事業選擇內心教育的動機，而拋棄外部的反教育的動機，使學生工作興趣和效力，建設於堅固的基礎上。

精透的觀察，研求兒童行爲眞正的本源，使道德的觀念能權衡輕重，取得最後的決定。

教師每於實際訓育時，常常發生困難，覺得缺少經驗和高深的見解，公正的心思，對於任務，較爲合理，較爲尊榮，以光明的理智，用全副的精神，以貫澈之。結果善良，良心上自然得到安慰和社會的稱贊。

第二種情形，工作行爲不良。

兒童工作行爲發生不良的結果，教育者乃加以消極的裁制（懲罰）

1　人工的：扣分，記過，留學，開除。

2　自然的：感覺憂愁，貶詞，不滿意，斷絕同情的關係，不信任。

還有其他消極的制裁，由品行和工作檢查簿的應用，引起道德的思想：

a.　不能夠工作，引起羞惡之心。

b.　由專心用功的記載，自己比較，使之發生自奮自勵心。兒童比較成績，自覺不良，自覺的判斷能引起充分的影響，養成自治能力，有很大的價値。

父母的鑑別亦有三種消極的制裁：

a.　人爲的：言語的責斥（反教育的）

b.　體罰：打擊（反教育的）

c.　自然的：憂愁，貶詞，無自負心，不興之遊散，不滿足正當的要求。

兒童自己判斷，有時也不能實行，學生性情冷淡故意反抗，常不自覺，心理上不發生若何影響，這是教育者在訓育之時（個人的或團體的）相機制宜啓發他的思想，如言：『某生你自己對於你的行爲，功課的成績作何感想？』普通的兒童激起羞惡之心，自負之心，乃發生憂慮，甚至哭泣，自己承認他的錯誤，常生懺悔之情，願意重新工作或更加注意，教師使他行爲和工作的成績記載成績和操行簿上與昔日比較。

總之，兒童視作爲善的動機：

a.　心理上道德的激勵：個人的興趣，本能的指導，仁慈的情操，責任義務的思想。

b.　外部道德的激勵：鼓勵，客觀的興趣。

不良的動機：

a.　心理上的激勵：不合法的競爭，恐懼，卑劣的情操。

b.　外部的激勵：教師的偏情。

善良行爲的結果：

a.　心理上道德的獎勵：成功，良心上的安慰，個人的滿意，善行成就發生的快感。

b.　外部的獎勵：稱贊，尊敬，教師的信任——友誼，感情，同學的尊重——父母的愛情——在班級中表示工作的能力，在家庭得有益的贈品，合法的娛樂。

c.　外部反教育的獎勵：教師和父母物質的獎品。

不良行爲的結果：

a.　心理上的懲誡：羞恥，憂慮，懺悔。

b.　外部的懲誡：貶詞，失去信仰，斷決同情——同學的不稱贊——父母的不快樂，停止工作，家庭中不與正當的娛樂。

c.　外部反教育的懲誡：懲罰，教師，父母的體罰。

合理的方法：在自動教育上，吾人承認心理的，內心的裁制爲訓育上有堅固的基礎；外部反教育的裁制爲不合法。學校道德教育要養成兒童內心上的制裁，將來在生活上發生效力，使之心悅誠服，覺得人生的樂趣，此即學校道德的理想與社會道德的理想適合。謀兒童的幸福即將來成人的幸福。

今日的學校

主旨　反教育行爲的動機，訓練外部的裁制

行爲的動機
- 1 不合法的激勵
  - 1 分數
  - 2 考試
  - 3 獎品
- 2 教師的威權
- 3 恐懼
- 4 卑劣的情操

外部的裁制
- 1 獎品
  - 分數表
  - 獎狀
  - 獎品
- 2 懲罰
  - 扣分
  - 責斥
  - 記過
  - 留學
  - 開除

訓育的結果
- 1 不道德的根性
- 2 反教育的紀律
- 3 不能養成品性
- 4 不良的思想
- 5 仇視教師
- 6 懲誡的規則
- 7 過重記憶

明日的學校

主旨　道德的行爲動機，養成內心的裁制

行爲的動機
- 1 興趣（客觀的、主觀的）
- 2 自由　理智的服從
- 3 同情
- 4 仁慈的情操
- 5 理智
- 6 自勵

內心的制裁
- 1 重要獎勵
  - 滿足
  - 同情
  - 信任
  - 成功
  - 良心上的安慰
  - 敬愛
- 2 例外懲罰
  - 判斷
  - 痛苦
  - 憂患
  - 懺悔
  - 不愉快
  - 斷絕的感情
  - 消極的判斷

訓育的結果
- 1 道德的基礎
- 2 教育的規律
- 3 品性的養成
- 4 感情的聯絡
- 5 社會的情操
- 6 養成個人至善的方法
- 7 智力合法的訓練

國內教育現狀一瞥

中學教員之苦

絜如

當教員，尤其是中學教員，在外表纔被人家看成清高自在，因爲每月有幾十元或百餘元的收入，寒有寒假，暑有暑假。比較其他職業，是自由的，安閒的。尤其在這苦幹的時代中。所以采院長前年有取銷或縮短寒暑假之提議，這自然是爲了學生學業打算，而其實，也不見得不是看了一般中學教員似乎太幽閒了。

時常聽作公務員的朋友們的批評，認爲當中學教員，是享福的。然而，一考其實，却大大的不然。現在根據我自己的生活狀況，願意把中學教員的苦，訴一訴：

第一，中學教員常處在左右爲難的地位。在學生一方面，你如果太嚴格了，就有被拍的危險。但是你不嚴了，學校當局會罵你敷衍搪塞。這是就態度而言；在思想一方面，更困難。尤其是教社會科學或文學的，上講堂不講點唯物論，學生就認爲你似乎落伍；可是你介紹的學說較新一點，學校當局就又擔心了。再就交際而言，你交際太廣了，人家會罵你分心外務；可是你不交際，人家會罵你書呆子。一般朋友們見了你，總是在口吻上稱讚你清高，你的職業是神聖的；其實，在心裏，早斷定你是一個「沒有辦法」的教書匠了。就各方面看來，只好只在這左右爲難的境中過生活。

第二，中學教員常是日新月異的孜孜追求學問。作旁的事情，大多是照例文章。惟有教書，尤其教中學，是教到老，學到老。中學功課本多是初級或高級常識。世界的學問日新月異，常識的內容，自然隨着進步。我嘗說當中學教員如同開一間雜貨舖，柴米油鹽醬醋茶，外帶東西洋貨，一樣不能少。因爲你不知學生要來買什麼，一個措手不及，就算失敗了。在這種思潮紊亂的時候，你必須把牠綜括的很清楚，否則，一不謹愼，左傾或右傾的名號，放在你身上，你還不知道呢。小學教員因爲應付小孩子，他們求知範圍較窄。大學教授，注重專門。惟有中學校，上下五千年，環球七里萬件，一切學問一包在內。我嘗說中學生畢了業，對於學問是件件精通，件件稀鬆，中學教員，要想當的好，也非得向這條路上走不可。試想一人精力有限，又要上課，又要改課卷，又要指導課外作業，而又要安心求學，此中苦況，是「不足與外人道也」。

第三，中學教員年輕或年老的都當不了。年紀太輕，爲人師表，除非在特種情形之下，否則，是不易作的。可是年紀太老了，一則精氣不足，一則在學生方面看，就覺得老頭子，落伍的。學校當局，也覺得老先生最好休息一下。爲新進的閃開道路。所謂養老金，年功加俸，自然，也有的地方作到了，但按多數地方看，是沒有的。所以無怪一般人多以當中學教員爲達到其他目的的手段。旁處稍有辦法，就會「棄而之他」。一些大人先生們，自然罵說是太不負責任了，其實，他本身眞有說不出的苦衷。

第四，精神與物質方面得不到安慰。物質方面，每月靠着永不能升高，而且會江河日下的薪水生活，一切負担，日日加重。日常勤止，在表面上不得不撐着門面，其實每日過着壓榨的生活。同時在精神方面，尤爲難受。因爲現代教育，已成了商業。你出售一小時的商品，學生就買這一小時的。一些情感，交誼，大多談不到，自然也不是絕沒有的。尤其在訓教分離的學校中，如果你不兼着訓育責任，學生就會更看不起你。甚至對於你的功課，簡直的就不理。因爲生殺予奪的大權，不在你手。現在中學級任制盛行，然而結果呢？把教員分爲二類了。一類是擔任訓育的，這自然是「有權」者，一類是不任訓育的，可以叫作老百姓式的教員。所以在精神與物質雙方都得不到安慰。

以上就我所感覺的拉雜寫出幾條來，希望研究中學教育行政的專家，能夠注意這個問題一下。同時希望諸位事事責備中學教員不努力的，也仔細的分析這些件事實之後，再作文章！

讀者論壇

論縣立中等學校

孫元瑗

時常遇着辦理縣立中等學校的朋友，談起來總說是「難辦，難辦！」也常碰到普通大學畢業的人，他們找工作，你若提到介紹他們去縣立中等學校去當教員，起初他們總覺着是像一種侮辱似的；除非是他們到了「山窮水盡」而沒辦法的時候，這才勉強的就縣立中等學校的位置。說到投考的學生更可怪，他們畢業於小學後，大概是先投考省立中等學校，或是城市的私立中等學校，若落榜後再去投考縣立中等學校，當家境特別寒賤的是例外了。如此說來，辦學校行政者認爲難辦，優良教員畏足不前，和學生不欲投考的學校在我國却佔有很大的數目字！爲什麼能這樣呢？縣立中等學校竟成了教育界上的一個謎！

我國從興新教育以來，彷彿是對於學校的設立採三級制：中央辦理高等教育機關，各省辦理中等教育機關，各縣辦理初等教育機關。雖然是省縣可以興辦高等和中等教育機關，成績優良者眞是寥如晨星，我們對省辦高等教育機關暫且不說，現在只檢討縣立的中等教育機關的病態和改革。茲先述其病態現象：

一、經費困難，設備簡陋，優良教員不易聘到。巧婦難作無米之飯，在一般縣立中等學校裏大都是經費困難。這樣，教員薪金自然比較省立的或私立的學校低少，甚至於差到好幾倍。固然從事教育事業的不應當計較待遇的厚薄，然生活所需也是沒辦法的事，況現在百物昂貴，在這樣情形下，優良教員那能容易請到!?若是教師不良，學生的成績就不問可知了！不但此也哩！因爲經費困難，設備自然因陋就簡！設若是學校的物質環境不好，在學生的身心和學業上當然是有直接的和間接的影響。

二、班次太少，教員功課不易分配。在一般的縣立中等學校能夠到六班學生的是很不多見，大都是三班或四班。這樣，分配教員的功課就成問題了。現在國內大學都是科系分化太專門，而縣立中等學校的科目，有些鐘點太少，勢不能請一個教員兼數種功課。例如歷史教員兼授地理公民還沒有甚麼大不相宜處，若是歷史教員兼音樂，那眞是滑天下之大稽，也有國文教員兼教英文的，更有一教員兼授物理化學農學博物英文和藝術的，眞是教員萬能了！在每個年暑假常有縣立中等學校校長請教員的請不到，而謀教員位置的，又不能幹，原因是教員不能全能，就是勉強担任了，試問多才多藝的能有幾人？而且在學校也沒受過全能的訓練，當然是勉強的功課只以馬馬虎虎應付了事了。學生的成績低劣更不足怪了。

三、學校行政，多方掣肘。省立中等學校直接對教育廳負責，縣立小學直接對縣政府負責，而縣立中等學校則要方兼顧，而且縣立中等學校在一縣爲最高學府，萬人注目，每成爲本縣人士角逐之場，各縣地方士紳，每視爲應有過問之權及應插足之所，我們對於地方人士關懷桑梓教育，當然無所指責，可是誠心熱衷地方教育者雖有人在，然多吹毛求疵，甚或視爲地盤，而相互爭奪，彼此攻擊！使潔身自好者多長而去職，而有意辦教育者亦多以有用時光和精力，用於無味之應付。若等精校長，稍有不協，則羣起攻擊，宣言呈文請願相繼而來，甚或挑撥風潮，迄無寧日，無怪乎主持縣立中等學校的人說難辦了！不但此也，省立中等學校除教育廳外，所在地方行政長官例有干預之權，而縣立中等學校則不然，地方行政長官概不干與校政，固然賢明的地方行政長官與學校以很大的幫助，可是這樣的長官能有多少？普通多是不三不四的人，以致學校無從辦理。縣立中等校的向前發展直是夢想！

四、縣區太小，所收學生良莠不齊。一個縣裏的小學畢業生，能升學的究竟有限。設立縣立中等學校的本旨，不過爲使本縣學生就學便利。外縣的學生所收的究竟少，這樣不得不陷於濫收學生之一途了！學生旣良莠不齊，教學上不免有困難的。

我們根據以上所說的縣立中等學校的困難，確是教育界當前迫切問題！不揣淺陋，茲就管見說出改革縣立中等學校的意見：

一、將縣立中等學校一律改爲省立，自然省款不能担任這樣巨大的數目之經費，即就原有縣立中等學校之經費作補助費，再由省庫酌量支與。這樣旣免除地方長官士紳之掣肘，亦可打破招收學生之地域限制。教育行政上且可收統一之效。

二、整理地理分佈及充實內容。縣立中等學校之設立每因地方之意旨以致疊床架屋及內容不充實與班次太少，若改爲省立，可由教育廳根據地方需要而設立各種中等學校，旣免去偏枯之弊，亦可合於經濟原則。若能充實內容及擴充班次，則於教員功課分配及學生學業更有裨益了。

固然，一件事情改革是難的，但是與其教它擱亂下去却不如忍痛而改革，望教育界同仁注意及之！十一，八，曲阜

大公報

本市增刊

中華民國二十六年三月八日（星期一）

（一大張）

（不另取資）

（本報電話）編輯部電話八五〇六四　廣告部電話八三七一八　營業部電話八二六二四

勇士牌 香烟

中國福新烟公司

談到跑龍套

源源

舊劇中有一種跑龍套的角色，他的工作最繁忙，而包銀最小，他的職務也最卑賤。

大花臉出來了，他拿着旗子在場子里繞一週，「哦」的一聲執行他的職務，武生出來了，他也拿着旗子，在場子里繞一週，「哦」的一聲，執行他的職務。跑龍套比主角先出來，而戲報上沒有他的名字；與曹操跑龍套的是這幾個人，而與諸葛亮跑龍套的依然還是這幾個人。

「爲誰辛苦爲誰忙」，跑龍套自己也回答不出來的。

有人將下級的公務員比作跑龍套，因爲下級公務員的工作最繁忙，待遇最少，而他的職務也是最卑賤的。

這個比擬，粗看來確切，然而也不甚妥當，因爲跑龍套的，曹操出來是他，諸葛亮出來也還是他；至於下級公務員呢，在這「一朝天子一朝臣」的現在，關公上任是一班角色，張飛上任又是一班角色，遑論諸葛亮下台，曹操上馬了。

在這個時代，跑龍套還是幸運兒。

在上海生病

顛顛

並非說警話，病是每個人都不能避免的，除非城隍廟裏的菩薩和聖母。而且病魔又沒有貧富觀念，每天吃燕窩，參湯，機怪帕洛托……的先生也有生病的機會，拾垃圾，扎破布的大五子小六子等輩，太不講求衛生，其病機之多，更無論矣。諺云：『人吃五穀生百病』，意思就是吃了粥飯而不生病者，古今中外，未之有也。上海人共能免乎？

病，是生理健康的反常。洋醫生的說法，病有病菌，傷寒有傷寒菌，瘧疾有瘧疾菌，霍亂有霍亂菌，什麼「螺旋形」呵，什麼「桿狀」呵。有顯微鏡證明。國醫的說數自然另有學術的根據：「五淫六氣，風寒暑濕燥火皆足致病也」。好在國醫洋醫都各有其「妙手」，得並存於社會，是「應毋庸議」的。上海五方雜處，人口衆多，華洋醫生因其需求之繁，故不論大街小巷，都能看到銅的，木頭的，磁鄉的，鉛皮的醫生招牌，——「××××門人×××男婦內外大小方脈，兼治跌打損傷，推拿小兒驚風」「×國×××大學醫博士×××醫師」，外還有許多專科，如「接骨」，如「肺癆」，如『魚口橫痃，專割包皮』等等。要是在上海生了病，可以『按圖索驥』的去找醫生，方便之至。

而問題就在這裏；一，看中醫？還是看西醫？二，看名醫？還是看「小郎中」？往往甲介紹一個醫學博士，乙介紹一個世代醫家，丙說某人的兒子本事還不錯，丁更把一位專科讚揚成華陀再世。再加上三姑六婆之流，求仙人，吃香灰，吞冷水，不必求助於藥石，求仙不靈，說是有鬼，三十球長錠，送更飯送到西北方。病人糊裏糊塗躺在牀上，病家昏昏沉沉請了中醫又請西醫，求了仙人又趕鬼怪。藥水與湯劑並進，香灰與錠灰齊飛。

作者旅居上海凡十餘年，目擊此情形，不知有多少次，結果病愈，究屬中醫的功勞，還是西醫的功勞？還是三姑六婆的功勞？科學，非科學，和神權，此三者在上海兼而有之，統爲病家服務。故作客上海，不病則已，一病之後，就要惶惶然，莫衷一是。即是一個眼科醫師的裝修得很考究的診所。到處見痘神瘟神的寶座，而種牛痘處卻生涯鼎盛。科學和神權的大矛盾，會給予我很不平凡的刺激。差幸自己雖弱而不病，否則必叫我有魚與熊掌的爲難，這一點常使我私下額手稱慶的。不必請醫，不必求神，倖免彷徨岐途。

不特此也，生病還得有資格，資格唯何？錢！就國醫說，普通上門一元二角，六角六十絕無僅有矣，出診兩元四角，醫生坐的車子要生病的惠鈔，到法租界加倍，英租界再加倍，再遠些的話，還須『面議』，稍微時髦些的，邀請一次，要化二三十元光景，在窮人已是半數身價財產，跑來說不上三四句話，寫了兩行脈案，十二三味藥，忽忽跳上汽車而去，收效如何，當然沒有出立保票的道理。西醫的『救命針』亦予我以同感。今姑作結論曰：在上海最好不生病，次好是生病不吃藥。

妙聯

立平

本市某公因爲經營糞業而致富，於是廣置田產，闊綽非常，好事者戲擬一聯，以諷之曰：

「取黃金於糞土」

「化腐臭爲神奇」

橫額爲「米田與共」四字，暗將吃糞膏羨寫在聯中，可稱妙絕。

哈蘭士 六零六藥膏

功能去腐生肌，收膿拔毒，舉凡大小瘡癤，內外痔瘡，楊梅疔毒，爛瘡發癢，以及一切皮病，搽用此膏，立見奇效，名馳全國，人人皆知。

樣盒式角

上海太和大藥房發行　各埠藥房均有經售

生肌拔毒　外症要藥

漕河涇鎮「地方紀念」盛況記

旺德

每當這風和日暖，春光旖旎的孟春時節，毗連在滬西的漕河涇鎮，必有一番合鎮騰歡的熱鬧。然而這熱鬧並不是什麼迎神，賽會。也非甚麼含有迷信的荒誕舉動。而卻是歌功頌德，頗有意義的地方紀念。

「地方紀念」純粹是鄉民們爲感恩那位保護桑梓，賜惠村民的紳董楊心正先生而發起的。

那麼，楊先生有甚功績於鄉里？能得村民們如此的尊敬呢！

只爲昔年軍閥時代，自江，浙，戰禍開展以後，連年內戰不息。而那班無智識，沒紀律的軍隊所過處，又恣意地姦淫擄掠，縱火殺人。鄉民們則大都妻離子散，屋毀田蕪。一種慘酷的景象，至今尚使人「談虎色變」，中心惴惴哩！

那時，漕河涇區當然也有軍隊駐守，也常有軍隊過境。可是絕對沒發生過搶劫姦淫的事件。難道這是天護的幸福嗎？是丘八先生的慈悲嗎？不！不！這正是楊心正先生的功績呢！楊先生爲保全閭里，爲保全鄉民的財產，生命。因此每逢軍隊尚未到臨之前；他已向隊中的領袖商妥了。一切軍中所需的物品，儘由他供給。因此，雖然是沒紀律，無智識的兵士，而在這生活舒適之下，對於村民也就可稱秋毫無犯了！

而歷次所耗的費用，其數定然是很可觀。除了募集得少數之外，大部份都是楊先生私人捐廢。像他這樣的毀財保護桑梓，怎不值得稱頌，褒揚呢？因是在國民軍統一全國之後，該鄉村民爲感恩，頌揚起見，乃規定農曆正月二十四日爲「地方紀念」日，以表揚楊先生偉大的功績！

昨日正是漕涇村民的狂歡日，全鎮都顯現着蓬勃的氣象。鎮東的金榮橋畔，高搭着彩牌坊，中央的霓紅燈放出「地方紀念」四個大字。狹窄的街道上空，都滿佈了燦爛的黨國旗，和五彩的電炬。戶戶家家高懸國旗，燈彩，楊府的大門前，四周圍着翠柏，鮮花。婦孺們穿着新衣，往來如梭。夜間的燈光，照耀儼如白晝一般，眞可謂「城開不夜」。茶舖裏添設了臨時戲場。演着本地風光的「申曲」。漕涇戲院，觀衆像潮水般的向裏湧着。黃家花園，也延長了開放時間。趕市的小販，擠塞了各處的街道。

年老的鄉人，在茶館裏高談闊論，指手畫脚地說着昔年楊先生在槍林彈雨中，冒險奔走的情形。

晚上，聽說更有提燈會。雖則所紮燈彩，諒必沒有那樣精巧。但是一片熱烈的敬仰心，確是無處可收買的。

嗚呼！不知一般貪官汚吏們見此，可有感觸沒有？愧慚否？

× × ×

哭和笑

志强

哭和笑是人類唯一情感的表演，有時是眞摯的，有時卻是虛僞的。

× × ×

快樂的時候是笑了，悲哀的時候哭了，但是笑的時候不一定快樂，如像苦笑，賣笑者的强笑；哭的時候不一定悲哀，如像女兒出嫁時的哭是伴哭，心內卻是快樂。

× × ×

快樂極頂的時候不是笑，是發狂；悲哀到絕頂的時候不是哭，是神傷，斷腸！

× × ×

哭得最感動的人是申包胥，在秦庭上哭了數日數夜，結果感動了秦王，借了秦兵恢復了楚國；笑得最動人的是秋香，竟把個一榜解元唐六如弄得神昏顚倒。

× × ×

小孩的哭和笑往往爲了自身的多，青年人的哭笑往往爲了愛人的多，老年人哭和笑往往爲了自己子女的多。

× × ×

笑的美在于口，哭的美在于眼，如果口和眼生得不美的，還是不要哭笑的好。

× × ×

人生處世，還是一笑了之；憂懷國事，只有大哭一場。

雲閣嘗烟

——六十年前的上海十景之一

學禮

環房曲室客爭趨，
縹渺雲霞頗足娛，
不是酒家如賣酒，
冶遊人總覷嘗壚。

六十年前，上海眞不愧是一個烟花勝地，只要年齡大點或老於上海生活的人，對於這點都會了解得很清楚的。

那時，吃雅片烟，成爲上中下各社會層中一種極流行的生活方式，在南京路，四馬路，小東門等一帶等處，眞是烟館林立，蔚爲大觀。

名字麼，那眞是怪好聽的，甚麼雲烟閣，吞雲室，吐霧齋，隱者居，烟霞樓等，不一而足，怪風雅的。

據滬遊記畧所載，當時上海烟間之盛，過於茶館，吸烟者意不在烟，亦猶吸茶者之意不在茶一樣，他們不過是借此來消磨時間而已。在那紅木床上，燈槍並列，一榻橫陳，眞如申江感事詩中所說：『滿坤烟花俱不數，別有清膏，金字招牌豎，一榻橫陳鋪設俱，味高偏有茶香助』。

在烟間之中，歷史最早而最有名的，首推眠雲閣『彫琢鏤刻，色色皆精，不惜貲財，窮極工巧，爲滬上首屈一指，主者乃一婦人，權算之工，有過男子』他所經管的烟館，床是紅木的，烟燈烟槍，異常考究，有用象牙瑪瑙及嵌金鑲銀者，館中有水菓點心送，有女堂倌代客燒烟，有少女爲客搥腿，總之，在腐化黑化方面，他已經盡了最大的可能了。所以，一般人都趨之若鶩，而上海十景中之所謂『雲閣嘗烟』，也就是指赴眠雲閣嘗烟之意。

是時，租界中所謂花烟間，眞是鱗次櫛比，不勝枚擧，法大馬路之南誠信，以及北清芬俱爲有名地方，頗與眠雲閣相埒。故前人有詩云：

『南誠信又北清芬，
曲榭洞房位置分，
萬管玉簫吹不斷，
紫烟散作五花紋。』

此外，『亦有以烟間而兼酒樓者，如英大馬路之醉樂居是也，亦有以烟間而兼茶館者，如四馬路之更上一層樓是也。』

『至若烟膏名號，有淸膏，陳膏，公膏，廣膏，及冷籠熱籠諸色，售價挨次遞減，匣有三種，大匣一錢，中匣七分半，小匣五分，大都開燈一只，吸烟一錢，連水烟泡茶，需錢百二三十文，堂倌有貼堂各色小帳，至少三十文。』

這就是六十年前，上海花烟間的一個剪影，在這個當中，不知多少人損毀了他們的精神事業和財產，然而，當時人們還把他認爲是上海十景之一咧，若在今日，禁烟法令森嚴，吸烟便有槍斃的危險，所以，這種『盛景』，現在根本已經沒有了。

船期

輪船出口預告

△寧波班

每星期一三五開：新寗興　太古；新寗紹　寗紹；新鴻興　達興

每星期二四六開：新江天　招商；寗興　三北

△長江班（下午五時開）

江大　七日　招商
吉和　八日　怡和
武穴　八日　太古
江華　八日　招商
德和　九日　怡和
建國　十日　招商
寶和　十日　和怡
武昌　十日　太古
江安　十一日　招商
湘和　十一日　太古
[illegible]　十一日　怡和
江[illegible]　十二日　招商
沙潭　十二日沙市　太古
湖和　十三日　怡和

△北洋班

定生　七日　烟津　怡和
盛京　九日　青烟津　太古
山東　九日　青島　太古
利生　十日　烟津　怡和
明生　十日　青島　怡和
湖北　十一日　青烟津　太古
順天　十三　青威烟津　太古
怡生　十二日　青島　怡和
阜生　十四日　烟津　怡和
湖南　十六日　烟津　太古
新疆　十六日　青島　太古

△南華班

蘇州　九日　汕港粵　太古
廣生　十日　汕港粵　怡和
海利　十日　汕港粵　招商
太原　十日　廈港粵　太古
廣東　十二日　三海　太古
海貞　十三日　汕港粵　招商
貴生　十三日　汕港粵　怡和
廣州　十四日　福港粵　太古

溫台班（每週輪流）

舟山　週一定　穿石海　聯安
達興　週二定　石海黃　聯安
穿山　週三定　穿石海　聯安
鴻興　週四定　石海黃　聯安
益利　週四定　坎溫　天興
大華　週五定　穿石海　聯安
台州　週六定　石海　聯安
（星期日一律停航）

國外輪船出口

△香港郵船班

沙不登　三月七日　藍烟囪
加拿大皇后　三月十日　昌興
孟羅總統　十日　大來
芝沙丹尼　三月十一　渣華
康悌浮地　三月十二　意郵
克利扶倫　十三日　大來
客賽琪　三月十六日　大英
芝沙路亞　三月十六　渣華
格蘭總統　三月十七日　美郵
杜美總統　三月二十　法郵
羅斯皇后　同廿三　昌興
芝尼加拉　三月廿五　渣華
柯立志總統　廿四日　大來
桑霍斯　三月廿六日　北德
韻欠　三月三十日　大來
芝順大利　三月卅一　渣華
傑克遜總統　卅一日　美郵

△馬賽班
（香港西貢星加坡哥倫白蒲地波賽）

杜美總統　二十日　法郵
鐵怒沙　四月三日　法郵
亞島斯第　二十七日　法郵

△北德特快班
（香港小呂宋星加坡檳榔嶼哥倫布馬賽波賽南安波敦門亨實）

香雲斯　三月廿六　北德
賽士坦　四月廿三　北德
格拉新拿　五月廿六　北德
香霍斯　六月廿五日　北德

△意快班
（香港小呂宋星加坡哥倫布孟買興羅華波賽威尼斯試郵不勒斯）

康地羅索　三月十五　意郵
康悌浮地　三月十二　意郵
維多利亞　四月二日　意郵
康悌羅索　四月十四　意郵

△英國班
（香港星加坡檳榔嶼哥倫布孟買亞丁波賽馬賽直布羅陀倫敦或格拉斯哥）

沙不登　三月七日　藍烟囪
客賽琪　十六日　大英
大利根　廿一日　藍烟囪
蘇丹　廿三日　大英
韻欠　三十日　大英

△爪哇班

芝沙丹尼　十一日　渣華
芝沙路亞　十六日　渣華
芝尼加拉　廿五日　渣華
芝順大利　三十一日　渣華

△西雅圖班
（神戶橫濱維多利亞）

格蘭總統　三十日　美郵
傑克遜總統　四月十三　仝
傑佛遜總統　廿七日　美郵

△舊金山班
（神戶橫濱檀香山）

胡佛總統　十日　大來
克利扶倫總統　廿九　大來
柯立志總統　四月六　大來
搭虎總統　二十四　大來
胡佛總統　五月四　大來
林肯總統　二十二　大來
柯立志總統　六月一　大來

△溫哥華班
（神戶橫濱檀香山維多利亞）

亞洲皇后　三月十二　昌興
加拿大皇后　廿一日　昌興
俄國皇后　四月四日　昌興
日本皇后　十八日　昌興
亞州皇后　五月二日　昌興
加拿大皇后　十六日　昌興

△砵倫班
（神戶橫濱舊金山）

△世界班
（經蘇彝士運河渡大西洋至紐約再經巴拿馬運河至上海）

孟羅總統　十二日　大來
亞坦司總統　廿四日　大來
哈司遜總統　四月七　大來
泡克總統　廿一日　大來

怎樣研究哲學

王特夫著

哲學一科爲現代治社會科學者所必需研究的科學，同時也是每個時代青年所不能不探討的學問，惟哲學書籍，浩如煙海，哲學體系，紛亂如麻，不僅初學者難於提摸，即素有研究之學者，亦感困難。本書爲王特夫先生，在其研究哲學之餘，爲從事研學的青年而寫的，他用犀利的方法，根據新的觀點，詳細闡明了哲學的內容，並給一般有志哲學者，指出一條研究的道路，文詞經繫明快，舉例通俗活潑，全書共九章，第一章，論哲學的本質，第二章，談研究哲學的意義，第三章，談哲學研究中之實證的和經驗的方法，第四章，闡明怎樣進行分析的研究，第五章，說明綜合的研究法，第六章，說明批評的研究法，最後三章，告訴你研究的步驟和綱要。全書一氣呵成，流利異常，出版一月，早已風行海上，這是研究哲學社會科學的人所不能不入手一編的書。

……本書精裝一冊　實價每冊七角　初版存書無多

……米色道林紙印　特價每冊五角　諸君購買請速……

出版者　三江書店　上海愛而近路二七八號

總經售　大公報代辦部　上海福州路四三六號

求人不如求己　去除依賴劣性

「求己集」

徐百益編著　聯合編譯社出版

商店經理請以「求己集」贈送職員。

機關主任請以「求己集」贈送同事。

學校教師請以「求己集」贈送學生。

賢明父母請以「求己集」給予子女。

策勵青年前進　促進工作效能

集修養名著之大成　爲最有價值之書籍

求己集一書，取材審愼，係集世界修養名著如美國盛行百餘年之「自助」一書等編成詳述成功者之立身處世之道，分五大部份，計十萬言，用米色道林紙精印，裝訂特別，購以作爲贈送之用者，日必數起，價值可見一斑，每冊實價六角。

總經售　大公報代辦部

上海婦女補習學校招生

上海市教育局立案　中華職業教育社合作

（旨趣）專爲成年失學婦女預備就業婦女及預備升學女生補習而設

（設科）國文　英文　算學　簿記　縫紉　刺綉　鋼琴　常識　打字　日文

（資格）不限年齡　不拘程度

（時間）晨午晚三班

（報名）即日起

（章程）函索面取　電話通知　均可

（顧問）王立明　江問漁　陳公素　馬宗榮　鄭通和　王孝英　周斐成　陳鶴琴　高踐四　潘文安　王曉籟　張耀翔　董任堅　歐元懷　俞慶棠

（附告）教授認眞　管理完善　宿舍整潔

（總校）華龍路五十四號　（第一分校）地豐路長園路口　（第二分校）白克路大通路口　（校長）周振韶

俱樂部

俳優新語

樂天集彩排的觀感【八】(樓桑)

談了幾天劇本，姑且打住，就前夜我所看的是「天水關」「魚腸劍」「搜孤救孤」「悅來店」「打漁殺家」等五齣。當然票友的玩意，任是工夫上有修養，而都不免帶幾分矜持。因存了矜持心，即不免有幾分不大自然。這並不是才力問題，祇是欠熟練的緣故。

「道行的高低」一出台就看出來了。絲毫不能勉強。並且一想討好，反而現出毛病，這也是必然之事。

樂天集的幾位同人演技，都在水準以上。這是很不容易的了。而其中資格較老的幾位，尤能鎮靜穩練，更是難能可貴！

座中秩序也極好，這也是很不容易的，足見辦事的精神與演技一樣並重。

希望第二三次能有更精彩的演出。

影評

『鳳舞銀冰』 One in A Million (大光明映) 沙哥

把溜冰這種技藝作為一部影片主要的場面，以前好萊塢好像還很少攝製過。正因為很少攝製過，所以偶然有這麼一部片子出現，對於好新奇的小姐哥兒們，也就會受到歡迎了。廣告裏不是就說「鳳舞銀冰」這部溜冰影片，在紐約最大的戲院開映時，會打破五年來賣座的最高紀錄嗎？

二十世紀福斯公司之攝製「鳳舞銀冰」，可能地是一種大胆的嘗試，但這種嘗試卻也有着營業上的把握，以他們雖中了連獲三屆世運溜冰冠軍的宋雅海妮 (Sonja Henie)，使她來主演「鳳舞銀冰」，也就够說明了。

正跟一些其它的歌舞場面的影片一樣，「鳳舞銀冰」祇是劇作者為使宋雅海妮表演出她的優越的溜冰技術，而憑空杜撰出了這個劇本。故事是簡單到這樣：瑞士某旅舘主人海里區 (Jean Hersholt飾) 曾經獲過歐林配克溜冰冠軍，後因職業運動家的嫌疑喪失資格，很不快活，便希望着自已的女兒格雷妲(宋雅海妮飾)能努力於溜冰的技術，以獲得歐林配克溜冰的錦標。歐林配克大會開幕了，格雷妲的驚人的溜冰術，果然獲得了大會的金牌。但是她父親知道她以前曾參加過某歌舞團的溜冰獻藝，認為沒有資格接受冠軍的金牌，竟把那金牌還給大會了。這時跑出一位美國新聞記者(Don Ameche飾)，證明格雷妲乍那次溜冰獻藝中並未接受什麼報酬，那個歌舞團的團長 (Adolphe Menjou飾) 也跑出來証明，於是格雷妲重新獲到了大會的溜冰冠軍金牌。

劇作者在這里面穿挿上一段格雷妲和美國新聞記者的浪漫事，再湊上一個歌舞團的幾位詼諧角色來調和全劇的空氣，所以「鳳舞銀冰」在演出上也就很輕鬆了。

導演的成就，沒有什麼可值得特別頌讚的地方，僅平平而已。雖然小聰明的地方也是有的，如開首先介紹出 Adolphe Menlou 所領導的歌舞團，他們到格當妲的旅館的途中，就看見那場大火的餘燼。因了這場火，又牽引出調查這場火案的美國新聞記者的出現，這些還比較算不俗庸。

至於宋雅海妮的溜冰技藝，當然是全片最着重的，那果然是不很平凡的，尤其是最末一幕的溜冰表演，是最動人了。她那健美的體格，在冰上像飛了似地翩舞，該是多麼地悅目！在「鳳舞銀冰」里她還是第一次跑上銀幕，但是她演出上能够很適合着劇中人的身份與個性，也就不容易的了罷！

做背景的那些溜冰舞女的溜冰術，卻不很高明，即使列隊時是很整齊的，而 Outside Curve 的步法都走不來，怎麼可以上銀幕呢？

唱歌在「鳳舞銀冰」里也不能給過高的評價；Don Ameche 唱的一曲，也祇是平常。

不過對于尋求消遣的人們，光是宋雅海妮的溜冰，就足可以使你得到極多的滿意，這也是不用說的。

瑞士蘇黎支影片公司攝製之 辱華片「永遠的中國」 ——已在日內瓦公映—— 朱明

瑞士最大蘇黎支影片公司，於去年五月間攝製以中國鴉片及毒品為題材之 (A Paper of Tobacco)「一包烟」，至去歲尾即告完成，並易名為「永遠的中國」，其大意即敍述我國吸食鴉片之普遍，而有我國人名卑尼拉（譯名）者，因吸食毒品而不顧一切做出種種不端行為，甚至有強姦婦女出賣妻子等刺激性鏡頭，該片已在瑞士烏克蘭，巴爾尼等公映，最近始在日內瓦公映，當時我國華僑閱畢，認為有侮辱祖國之重大嫌疑，乃一面向開映該片之馬古娜電影院交涉勒令不准公映，並致函蘇黎支影片公司，要求立即將該片停止在各地公映，一面又要求我國駐瑞使館，速即向瑞士政府交涉，並要求將該片焚毀，及作書面之道歉，現聞蘇黎支影片公司亦已允諾，將該片有刺激性處准予修改，以免事態擴大，該片於上週起亦已停止公映矣，故不久將能圓滿解決云。

介紹『民新』新片 「靈肉之門」(中) 鴻勛

(三)介紹「靈肉之門」

「靈肉之門」故事的開展，是「四口之家」，慈祥溫厚的媽媽，聰明仁愛的小哥，和天真爛漫的小弟，都為着爸爸的酗酒好賭，而使整個家庭陷於極度悽慘的狀態！一個雷雨閃電的夜裏，飲盡了人生苦杯的媽媽，只剩得奄奄一息，快要離開人世了，她把未來勸諫爸爸和愛護弟弟的重任，都託給十四歲的小哥身上，她雖然知道兒子們的前途是很艱險，但她相信，愛是能勝過一切的，彌留之際，她把一件僅有的遺產——一個銀牌，鄭重掛在小哥的頸項上，牌上刻有「你們要彼此相愛，像我愛你們一樣」，她認為這條誡命是靈魂的糧食，是不朽的產業，要比世間一般的父母，遺留後代血肉之需的金銀財寶，實在是貴重得多了，因為她覺得人們的需要，靈魂的糧食，要萬倍於肉體的糧食。

在爸爸賭負狂醉地回來之後，媽媽便與世長辭了，小哥履行着媽媽遺留給的重任，勸慰爸爸愛護弟弟，但是父親不甘於月入三十元的小差事，因而流連賭場，圖得僥倖，賭負之後，繼以酗酒，脾氣越加暴戾。可是小哥雖然受盡摧殘鞭撻，惟是愛的誡命，卻相反地根深蒂固種在他的心田，他深信只要有愛，是是能得着最終勝利的。

小哥在學校裏，他的破衣裳，他的短鉛筆都是同學們嘲笑的資料，幸而有一位像慈母親一般的女教員，時常幫助他，時常維護他。

賭，賭，賭，每賭皆北，羅掘俱窮的父親，每天每夜沉淪於醉鄉，有一夜竟偷了母親留給小哥的銀牌，典當輸掉，當他沒有錢來還場主所貸予的賭債，答應賭場主人夜間出去行竊的時候，小哥苦勸他，情願拿銀牌去給他還些賭債，但發覺銀牌已經失去了，父親撫摩着孩子的傷痕，心裏不免有些良心上的感動，不得不答應兒子不去行竊。

第二天，小兄弟想逼着父親厲行新的生活，小哥蔵起父親的酒，小弟把父親的賭具都倒在痰盂裏，那位慈祥的女教員買了許多禮物來到小哥家安慰這小的心靈，正很快樂的時候，父親又被公司辭退了，懊喪地回家，女教員看了想把小哥從這痛苦的環境惡劣的家庭解放出來，她懇求把小哥領回去親自好好教養，爸爸雖然滿口答應，而小哥卻不肯拋開爸爸和小弟，逃脫了媽媽遺給他的重任。

爸爸發現了痰盂內的賭具，在狂醉之下，大怒而追問是誰做的，小哥代小弟受過，竟被爸爸痛打，趕了出門，小哥怨恨塡胸，跑到女教員家裏，打算永遠不再見父親了。

但是愛的誡命，不斷的湧上心頭，小哥想想，如果一個兒子，尚且當他自己的父親是個無賴，那末，他的父親永遠是無賴了，他立刻明白，這種仇恨憤怒的試探，乃是魔鬼離人骨肉攪亂人間的詭計，他即時辭謝了女教員的溫情厚意，深夜跑回家去，要繼續努力，恆久忍耐祈求愛的最後成功。

這時，場主正約同父親出去行竊，小哥屢勸沒法，喑喑地尾隨着父親，看見他們偷進了父親服役的轉運公司，小哥見有警察從遠處來，恐怕爸爸被捉，設法引開警察。

父親雖然酗酒好賭，但對於偷盜，還是初次，他喪魂失魄驚惶恐懼的覺得痛苦萬狀，他打開保險箱，盜了千元，再偷些時鐘銀杯等物，慌張地跑回家去。

小哥送還贓物，看見贓物，曉得還有千元贓款已被場主携去。

為要解脫父親的犯罪事實，為要消滅父親的不義行為，偷偷將贓物送返失主，卻不料竟被警察拿住，在這狂風暴雨的深夜，父親受盡了良心上的責備，他才發覺了自已是個行屍走肉沒有靈魂的人，他想要自殺，忽然迅雷一聲，使他醒悟到自殺只是個不負責任的懦夫，他應該殺死的是自己的罪惡，而不是自己的肉體，於是他悔罪了，他寫信到警局自首，要求釋放他的兒子，並到賭場去捉他，一面又另函請求女教員，照顧他的兩個孩子。

現在被「你們要彼此相愛」的誡命，把他火熱的愛心燃着了，他不特要愛兒子救兒子，並且要愛朋友救朋友，他以為自己一個窮凶極惡的人，尚且有悔過自新之一日，何況那些賭場朋友呢，為着投下這愛的種子，他立刻跑到賭場去。

他跑到這個傾家蕩產燬人嬿窩的賭場，設法取回場主的千元賍欵，他覺得小哥為着拯救一個父親的罪惡而捨身犧牲，現在，他也要為拯救一羣賭友的罪惡，而捨身犧牲了，他大聲疾呼的喚起賭場羣衆，勸他們從此覺悟戒絕，解除了妻子兒女的痛苦哀號，並且警告他們，快快逃去警察快要來到捉了。

他在偷款中給與場主二百元，算是賠償賭場被抄的損失，囑他另找正經職業，但場主暴力逼他交全數贓款，結果竟為他嚴正的態度與仁愛的精神所懾服，他在警察面前，像小哥為他父親一般，獨自承當了竊盜和開賭，以脫場主於罪，他被警察捉去，場主亦被感動，而棄邪歸正。因為他的竊案，不但還贓，且係自首，經過法官緩刑的宣判，他被釋放了，他的靈魂得救，他得到一個新的生命，他將和他的孩子過着融融洩洩的新生活了。

爸爸重複將媽媽遺留的銀牌，鄭重掛在小哥的頸項，說道，這條愛的誡命是我們靈魂的糧食，本來大地之上，萬物俱備，肉體的糧食實在是享用不竭的，只是人類之間，以世界作賭場，仇恨貪奪，侵掠爭殺，不能愛人如已，虧缺靈魂的糧食吧了，所以一家之內，一國之中，必須彼此相愛，一致團結，才能够掃除家庭社會的一切禍惡，才能够滅絕那擾亂世界和平的惡魔。

父子三人，回想媽媽，看看她那遺留的銀牌她那僅有的遺產，「你們要彼此相愛，像我愛你們一樣，她是我，是你，是人人應當畢生奉行的誡命」。

(四)一點意見。

編導者是鍾石根先生，過去的「人道」「人生」「城市之夜」都有相當的好評，他是善長以極平凡的情節，滲混着情感的人道主義的姿態，而出現的藝術作品，小部民都帶有濃厚的善感性的素質，但是這裡有幾點，供給鍾石根先生商榷一下。篇幅已多，明日續講。

新人道片中之童星黎錫

風社今夜劇目 △假座湖社△

蘇州 饒香舘主先生
八陽 劉欣萬先生
喬醋 京谷主人張尉如先生
鐵冠圖 別母亂箭△徐凌雲先生 撞鐘分宮△徐韶九先生 守門殺監△徐烈丞先生 刺虎△沈元豫小姐

京劇雜談之三 亮相 易楊

京劇界有許多術語，即行話，非常有意思，例如亮相，便是其中之一。

所謂亮相，便是戲子出場來，突然呆住不動，或在做戲的中間，突然停住亮個架子的那種動作。凡要亮相時，除了身段必須美觀外，一個戲子的臉相，亦非常著重，且此種臉相，有時與劇情是無大關係的，常言道台風的便是。因為有這點關係，所以角兒的臉貌，有時竟比什麼都重要一些。譬如我們舉幾個淨扮的角色來做例吧，像趙子龍，黃天霸，這都是些少年英俊的將官，要台風好，唱起來便便宜不少，要是台風不好，憑你玩意兒怎麼高明，總是個美中不足。其實趙子龍和黃天霸本人，并不見得是長得怎樣好看的，但京戲裏卻要他們好看，在亮相的時候，叫觀衆看了覺得神采奕奕。我們試想一想，凡是不打臉的長靠短打的角兒，對于這臉相一樣，都十分重要便是這個道理。

方才講的是極明顯的例，大致的說來，武角兒比文角兒着重這一套，年輕的又比年老的要講究一些。在亮相時候，有三大要素，一是臉兒本身要好，二是眼神要好，三是姿勢要好。

關于亮相看不慣的人，都認為不通，以為寫實派的話劇裏便沒有這一套。其實，話劇裏也不是絕對沒有亮相，只是走了些樣子罷了。試想話劇每幕的終了，演員一定呆在一個姿勢上，等待幕下，那意義便有些相像的了。演戲的人想留一個最深的影象給觀衆，所以便揀着那最戲劇化的一個姿態，保持着，靜待幕下，這時候你要動動，倒反有些不倫不類了。其實這就是變相的亮相，不過京戲裏用得較多，而且輪廓格外顯明一些罷了。

偶爾在路上，注意到兩個時髦女子迎面相遇，大家突然都慢下來，互相比一比架子，正和鳳凰展開它的美麗的尾巴來的意思相似。我想，京劇中的亮相，是不是也該從這些地方找到它的起源呢？

大光明大戲院
今天日夜開映(日)二時半．五時半(夜)九時一刻
溜冰舞后宋雅海妮處女傑作
公認為一九三七年銀壇之奇蹟
鳳舞銀冰
SONJA HENIE in "ONE A MILLION"
如穿柳春燕 如點水蜻蜓 如珠走玉盤 如鶴立雞羣

國泰大戲院
今天日夜開映(日)三時 五時半 (夜)九時一刻
許赫勃脫及詹姆斯曼爾頓領銜作
柴蘇薛茨等滑稽明星合演浪漫滑稽歌舞鉅片
一曲銷魂
"SING ME A LOVE SONG" with HUGH HERBERT
口唇邊滿掛着清歌妙曲 袖筒內夾帶着新奇笑料

南京
破例不加座價
每日開映時間 日戲一時半 五時半 夜戲九時
惠廉鮑威爾 茂娜洛埃・露惹絲蕾納 領銜
GREAT ZIEGFELD
歌舞大王 齊格菲

大上海
日戲二時半 日戲五時半 夜戲九時一刻
曼麗亞絲德 邵爾斯蒯萊 塞司登霍爾
合演刺激偵探佳片
LADY FROM NOWHERE
法網驚鴻

麗都
舉世獨步舞王舞后
弗雷亞斯坦 琴逑羅吉絲
一九三七最新巨獻
SWING TIME
風月無邊

新光大戲院
寧波路廣西路口 電話九四五九〇號
賣座狂盛 超出全國影院賣座 最新紀錄
每日(二時半)(五時半)(九時一刻)公映
聯華有聲鉅製 華安光榮出品
(編劇)(導演)沈浮 (主演)韓蘭根 劉繼羣 白璐 殷秀岑
天作之合
本片滑稽笑料已成為學宮閨閣之絕好解頤資料
每場加映三中全會 開會盛况
(座價)樓下一律四角 樓上四角 六角 一元 兒童減半

卡爾登影戲院
靜安寺路派克路口 電話二五五二號
今天日夜公演 (日戲)五時半 (夜戲)九時一刻
改良節目．擷取精華．優待觀衆．減低座價
轟動全球 百克門 藝壇泰斗
群芳大會
男性美與女性美的交響曲
古代舞和現代舞的集錦圖！
今天國貨日為提倡國貨及體育優待學生日戲半價
座價 (日)六角 一元 一元半 二元 (夜)一元 二元 三元

上海 電話四六七二一 暫停數天
光陸 電話一七二〇〇 空前傑作 小伯爵 二點半 五點半 九點一刻
巴黎 電話八五二〇五 馬來海盜 二點半 五點 七點 九點一刻
融光 電話四二〇二一 跑馬廳血案 三點一刻 五點一刻 七點一刻 九點一刻
虹口 電話四〇一四八 野美人 三時一刻 五時一刻 七時一刻 九時一刻
辣斐 電話八二二〇〇 下集 蠻島奪獸記 三時 五時一刻 七時一刻 九時一刻
西海 電話三四七三四 松嶺恩仇記 二點 四點 七點 九點
恩派亞 電話八一〇六 山西名劇 筱金枝 張小樓 雙合奇緣

中央 電話九六一六一 廣陵潮 二時 五時 七時 九時一刻
明星 電話三〇五九〇 獸國女皇 二時 五時 七時 九時一刻
新中央 電話四二五一五 中華防空巨片 叛艦喋血記 二時 五時 七時半 九時一刻
百老匯 電話五〇三二五 紅粉金戈 三點 五點 七點 九點一刻
光華 電話三三五三〇 金燄 王人美 壯志凌雲 二時 四時 六時半 九時一刻
山西 電話四五五七六 胡蝶主演 永遠的微笑 二時 四時一刻 七時 九時一刻
共和 電話二三六二四 座價一角 桃花扇 二時 四時 七時 九時
蓬萊 電話二三四一 無敵貢獻 精忠報國 二時半 四時半 六時半 八時半

華德 電話五〇三二五 今天開映 狐城烈女 一時 三時 五時 七時
九星 電話八二六二三 偉大音樂歌舞 迷魂曲 二點 五點 七點 九點一刻
威利 電話四三九八二 黑蜘蛛 二點 四點 七點 九點
東南 電話八三一六六 廣陵潮 二時 四時 七時 九時一刻
東海 電話五一一五四 胡蝶主演 永遠的微笑 二時 四時 七時 九時
浙江 電話九三八七九 危險關頭 二點 四點 七點 九點一刻
萬國 電話五二九八五 十一集 大俠東關 二時 四時 七時 九時
榮金 電話八五〇六九 聯華交響曲 二時半 四時半 六時半 九時

電影

金城大戲院
北京路貴州路轉角 電話一一四九零號
今天開映三場(日)二時半 五時半 (夜)九時一刻
胡萍 金山 施超 主演
中國第一部恐怖巨片：夜半歌聲
陰氣森森 鬼影憧憧
新華公司出品 馬徐維邦編導

全國金融大事記 潘敏恆著
本書記述二十五年度全國金融記要，凡關於金融之動態，無不搜集齊全，各銀行機關及研究金融人士，極多參攷。本書道林紙精印袖珍本一册，售洋四角
總經售 大公報代辦部 上海福州路中
寄售 生活書店

婦女勞工家庭服務團

昨出發服務

指導工人家庭衛生等事
下次擬聯合衛生局舉行

上海市總工會，爲推行勞動服務，既普工人家庭生活起見，特議決設立婦女勞工家庭服務團，該團於昨日舉行第一次服務，茲誌詳情於後，

工作要點　暫分五項

該團之任務，在於推行勞動服務，調査工友家庭生活狀況，並指導勞工家庭衛生及子女教育等事項，服務工作，暫分下列五項，(甲)家庭訪問　調査家庭狀況，及注意其最痛苦者爲何，最希望者爲何，並告以本會關心彼等痛苦，願協助彼解決之，(乙)醫藥濟助　指示家庭醫藥看護常識，並由本會請中西醫若干人，(浦東、南市、滬東、滬西、滬北、至少五區，)免費診病，印就診券，隨帶分發，家用藥物，如萬金油，阿斯匹靈，金雞納霜，橡皮膠，棉花，紗布等，亦隨帶附送，(丙)衛生指導　指示家庭清潔及攝生方法，用極簡單通俗圖畫說明，(丁)子女教育　酌給兒童閱讀圖書，及玩具教育用品，並指示對子女教養方法，及子女教育困難問題之解答，(戊)特種事項　如舉行分區兒童健康比賽，勞工家屬同樂會等，服務時間，每月暫定服務二次至四次，服務時由團員用極通俗化言語，說明國內政治狀況，灌輸民族意義，激發愛國思想，

昨日首次　服務情形

昨日爲該團第一次服務，全體婦女團員，於上午九時，在總工會集合，由該團推行委員會主任委員朱學範訓話，並發及總幹事王家樹指示工作方針，並發給服務綱要，規定指導家庭清潔事項，並有各種關於衛生方面小標語，及國貨工廠贈送之玩具藥品等，交各團員分贈工友家屬，該團員因目下團員人數尚少，故昨日僅在南市浦東二區服務，參加服務團員名單如下，第一組徐淑貞，邵秀英，王勤，(浦東賴義渡一帶，)第二組，樂瑛，陳如芬，倪培曾，(浦東楊家宅共昌棧一帶，)第三組，錢偉尹，虞延春(南市牛淞園路車站路一帶，)該團現尚在徵求團員，除由總工會通令各工會介紹外，並歡迎曾受初中教育，熱心社會事業之婦女參加，參加手續，可逕向總工會詢問，聞該團第二次服務，將聯合衛生當局，在滬西工人區域舉行兒童健康指導會，並免費佈種牛痘云，

烟兌業會通告會員

切實填報資產存款

推定人員籌畫統一市價

本市烟兌業同業公會滬南辦事處，昨午後二時，召集執監各委暨南市浦東同業代表，開聯席會議，計到百餘人，由陳坤賢主席，報告所得稅申報意義，及開會宗旨，議案如下，(一)通告會員，對於所得稅申報資本實額，收受存款總數，不論店之範圍，數目大小，均須填表申報，應繳應免之稅，以免稽査時發生誤會，(二)翁秉耀提議，研究所得稅及改良簿記，本處應否設備，經衆議決，通告會員，有志參加研究者，於本月十日起先行到處報名登記，以便定額進行，(三)中央銀行，委託本會推行一分新銅輔幣，改訂辦法兌換日期案，議決，通告會員，定每星期二四六上午十二時前來處預交現款登記，依議稍額，報告銀行，定每星期一三五日，送會發兌，如不預交現款登記者，作自行放棄論，(四)同業經售各種雪茄烟，因開箱散封出売發售，近被上海査驗所稽査員誤指漏稅案，議決，由主席向査驗所交涉，請予將扣貨發還，並通告會員，以後經售各種雪茄，如有一百枝，五十枝，二十五枝，或原箱，或用紙包，所有印花包皮紙等，均可離開烟枝，十枝裝不可出売，否則易生誤會，被扣處罰，(五)會員請領烟酒牌照，被扣等級徵收案，議決，査明各號所報等級，是否相符，應分別勸繳，以裕稅收，兩獲裨益，(六)會員請求代換夏季牌照案，議決，仍請張頌吉担任，循按向例辦理，(七)切實整頓市價統一，以免市民藉口，而維同業生計案，議決，由應芝壽，錢文達，揚克勤，柴雅生，陳坤賢，虞嘉祺，汪乘忠，黃品珊，沈寶章等九人，定本月十日起，於每日下午三點半至五點止，開始籌備組織進行，

洽卿醫院籌備會

請工部局捐助五萬元

原則上已蒙贊同撥助　全體籌委再具名函請

洽卿醫院籌備委員會，昨假福州路梅園酒家開臨時會議，到王曉籟，李大超，杜月笙，張繼先，俞佐廷，顏福慶，毛和源，江一平，李廷安，虞洽卿，金廷蓀，主席王曉籟，記錄沈望雲，(甲)報告事項，(一)顏委員福慶報告，(一)遵照本會第三次籌委會議決案，會同江委員一平，向公共租界工部局接洽捐助本院經費事，經分別訪晤該局各負責當局，希望捐助五萬元，該局總裁總辦，財政處長，及衛生處長等，對於原則上均表贊同，再應如何進行，請公決，(乙)討論事項　(一)李大超，張繼先，毛和源三委員，提請擬以標價最低之鸛順興承造本院工程案，議決，鸛順興如有殷實舖保兩家担保，准以所開標價承造本院工程，限一百五十天完工，由張委員繼先派員會同李建築師負責監工，並推張委員代表本會簽訂合同，(二)王委員曉籟等五委員審査之本院董事會章程草案，簽註意見，提請核議案，議決，修正通過，(三)醫事事業董事會所擬之基地契約稿，請核議案，議決，交李大超，江一平兩委員審査，(四)向公共租界工部局勸募經費，如何進行案，議決，本會全體委員具名，函請工部局捐款五萬元，推顏福慶，江一平，李廷安，李大超四委員起草，請顏委員主稿，

上海市廣播電台

成立一週年紀念

七·四五　早操(上海市體育場)
八·〇〇　軍樂
八·一五　愛國歌唱，(服從領袖，紀律，凱旋歌，民族之光，國旗，爲國爭光，中華之光，旗正飄飄，樂羣歌，出征歌，新生活，漁陽歌。)
九·〇〇　演講(公用局局長徐佩璜講：「本電台之經過及其使命」)
九·三〇　市政府紀念週
一〇·〇〇　西樂
一一·〇〇　報時
一一·〇五　演講(市政府秘書長俞鴻鈞講：「市政府對於市電台之希望」)
一二·〇〇　西樂
一二·三〇　氣象　新聞　西樂
一三·〇〇　西樂
一四·〇〇　歌唱(華社歌詠隊：(一)和平歌(二)水東流(三)紅玫瑰(四)教我如何不想他(五)蘇武牧羊(六)父歸(七)天倫之愛(八)黃浦月(九)寶貴的幼年(十)天倫歌(十一)鸞鳳引)
一五·〇〇　平劇，(中華國劇研究社)
一六·〇〇　演講(上海國市通志館胡道靜先生講：上海廣播無綫電台的發展)
一六·三〇　音樂　上海國立音樂專科學校演奏：(一)搖籃曲(鋼琴獨奏)(二)玫瑰三願(獨唱)(三)小提琴獨奏(四)Judas Macabears (女聲合唱)
一七·三〇　彈詞　(蔣如庭朱介生先生：落金扇)
一八·一五　評話　(徐繼萍先生：英烈傳)
一九·〇〇　話劇　(電送劇社：「對壘」)(本劇描寫最近國軍克復百靈廟之戰，共分三幕，由劉亞偉先生領導之電送劇社演出，全劇始終緊張，並有逼眞之配音，聽之使人恍如置身戰場，熱血爲之沸騰)
二〇·〇〇　轉播中央廣播電台節目
二一·〇五　音樂　(靜安寺音樂學院演奏)
二二·〇〇　歌唱(怒吼歌詠團：(一)搬夫曲(二)慰勞歌(三)旗正飄飄(四)生死同心(五)大衆進行曲(六)鐵蹄下的歌女(七)運動會歌(八)出征歌(九)怒吼吧中國(十)救亡進行曲(十一)中華男兒(十二)雪中行軍歌(十三)捄口令(十四)天倫歌)
二三·〇〇　話劇　新華樂劇社：「愛國商人」(本劇叙戰國時鄭國商人弦高聞秦兵即將伐鄭，而鄭國毫無準備，弦高挺身救國，藉三寸不爛之舌，嚇退秦國大將孟明，由新華樂劇社陳大悲嚴華二位先生演出，劇情異常緊張，聽至激昂慷慨處，令人愛國之心，油然而生，誠針對現世之佳劇。)
二四·〇〇　停止

長江水勢增漲　海關開放夜航

在揚子江冬期淺水時際，所有漢口段間之戴家洲東水道，與羅湖洲水道之間，來往輪航，曾經停止同時上下，並以禁止夜航，藉免危險，茲據海關確訊，羅湖洲水道，最近最淺水量，已達二十二英尺以上，亦戴家洲東水道最淺水量，亦在二十四英尺以外，故上下商輪，已可通航無阻，昨日海關方面，特通告中外航商，自即日起，該戴家洲東水道與羅湖洲水道之間，即予開放夜間航行，並解除同時上下之禁令已，

社團消息

▲中英庚款會今開董事會　管理中英庚款會，定於今日上午九時，假香港路銀行俱樂部，舉行第四十二次全體董事大會，討論各項議案，所有議事日程，業經第四十二次常務董事會議定，屆時董事長朱家驊，副董事長馬錫爾及中英董事曾容浦，陳其采，劉恩，葉恭綽等，均將出席云，

所得稅施行後

工商界應注意三事

李文杰在市民會演講　可供工商界重要參考

李文杰會計師，於前日在第一特區市民聯合會，講演「所得稅法施行後工商界在會計上應當注意之事項」對所稅所各項實際問題，有極透澈具體之分析，爲目前工商界重要參考資料。特函錄如下：所得稅與會計的關係的重要，是極明顯的事。我國所得稅法規，現已開始施行了。工商界對於此一問題，已經引起了深切的注意。今天兄弟拿所得稅暫行條例及其施行細則與三類征收須知草案的規定做骨幹，把與有關係的會計上應注意的事項和問題，摘要加以討論，現在所說的會計，當然是工商業會計，並且包括簿記的技術在內。茲分：(甲)當前應當準備的事項；(乙)平時應加注意的事項，及(丙)決算時應加注意的事項三點，分別說明之：

【甲】當前應當準備的事項

(一)改良不完備的簿記，設立統一正確的會計制度。我國各地工廠商號，大多數是獨資經營，或合夥組織，規模率皆狹小。「信實通商，」「以義爲利」，是歷來的善良習慣。資本主與經理職員間，廠店與顧客間，任何重大事項，往往一言爲定，形式不必具備；因之對于簿記一項，平時多不注意。不完備的缺點，自然不能避免。現在因爲要繳納所得稅，必須有正確的簿記，方才可以結出正確的損益，提出可靠的證明文件，在納稅的時候，就可以免除不少的困難和糾紛；所以改良不完備的簿記，設立統一正確的會計制度，是當前應當立即準備的事項。設立一種統一正確的會計制度，要以每一行業的業務狀況，固有習慣，和經營情形做對象，不是可以概括敍述的事。現在僅能摘述其具有共通性的要點於後：㈠帳簿的名稱，種類，和作用，應當確一規定；㈡記帳和決算的方法，應當集議規定，共同遵守；㈢，記帳時所用的會計科目和子目，應當力求詳盡和一致，例如「暫記」和「雜項」科目的使用，越少越好；㈣收條，發票，定單，及其他記帳憑証的格式，應當一律；㈤結算帳目應使用的表單，應規定合一的格式；㈥各種與營業有關的契約，信件，及單據的保存也，應當議定同一的方法。上述各點，都應當立即辦理，現在正是改良各業會計制度的極良好的機會；因爲各業公司行號，爲切身的利害着想，必定樂於從事。各業同業公會，正宜及時負起這個責任來。一面延請專家，代本業擬訂一種簡單易行而具有統一正確性的會計制度；一面開辦簿記講習班，由會員各廠店派遣人員，前來聽講習練。如此行之，可使各會員在短時間內，不必增加勞費，不必更動職員，而可以收取改良簿記正確計算損益的功用。

(二)切實整理資產負債的記錄，並估定其正確價額。㈠關於資本，一般商業帳面所記載的資本額，往往不能代表牠們營業上供實際運營的資金；譬如，歷年未分的盈餘，繳藏在資產裏面的秘密公積，以及資本主直接貸與營業的長期欵項等，性質與資本實在沒有差別。我國所得稅制，對於非公司組織的營利事業，也以盈利合資本實額定課稅率。在理論上，本來就有討論的餘地。因此之故，一個營利事業，以名目上不算資本的欵項來運營事業，顯然地在納稅上有不公平的負担；所以各公司行號，第一步應速將其資本實額，重新準確計算，以免納稅時無意義的吃虧。可是有一點不應忘記的，如屬公司組織，應修改章程爲增資登記，如已爲商號註冊，應變更已註冊的資本數目，並改訂合夥議據。至於沒有辦理公司登記，或商號註冊的，並宜乘此機會，完成登記或註冊的手續；因爲取得了實業部的執照，當然是資本實額的最有力的証明文件了。㈡關於其他負債，一般工商業的其他負債中，最重要的要算從親友方面吸收得來的存款。通常不過在分戶清簿記載一記號或堂名，存戶的眞實姓名和住址，只有經手人肚裏明白。現在因爲吸收存款的行號，應負扣繳所得稅的義務，所以對於帳內戶名，應求顯明翔實。如有用記號堂名立戶的，應當在帳戶下加註眞實姓名，住址，利率，如爲定期欵項，並應記載到期日，以後年度過入新簿的時候，也應同樣辦理。如此，不但圖扣繳所得說的便利，即使經多人去職，別入繼續管理賬務，收支欵項，也就沒有什麼困難了。(未完)

出版界

▲新民編印統一救國做學教本　本市市立新民小學，以社會局最近通令全市各校，須適合兒童程度之實際教材實施統一救國做學教，而是項教材，頗感缺乏，各校自編，又多費時，特編統一救國做學教一冊，非但對於做學教計劃備述詳盡，且編有適合高級兒童之「統一救國」中心教材頗多，是項教材，完全根據局頒「統一救國宣言」，「實施大綱」，及社會局長潘公展氏講述「統一與和平」一文而編成，並將西安事變始末，及蔣委員長對張楊訓話，用簡單文字改編，俾得適合兒童程度，以利教學，全書萬言，共分二十餘頁，由兒童書局代售，每冊祇售國幣五分

▲大衆農村副業月刊　上海河南路交通路中國農業書局發行之大衆農村副業月刊第二卷第三期，今日已出版，內載造林進行之步驟，農村副業之出路問題，蠶兎的產銷根本辦法，養兎實驗談，桃樹栽培法，藕的栽培法，西瓜栽培法，番茄種植法，白菜之研究，榎菰平菰香菰，蠶之飼養法，農業藥劑分析法等，另售每冊二角，預定全年二元，組寶在內，第一卷合訂本精裝一冊，實價一元二角，函購另加寄費一角六分，

▲南風第二期出版　「南風」文藝雙週刊第二期，業已出版，係由徐則驤，湯增敭主編，並敦請王新命，姚蘇鳳，許性初，周尙諸氏爲顧問編輯，本期要目，有莊心在之文藝界的「統一救國」，湯增敭之「爲什麼要研究國際政治」，唐克明之「學習外國的新方法」徐則驤之「救亡的軍號」，每期定價五分，預定全年連郵乙元，並贈送情歌選集一冊，値洋三角，總發行處爲上海膠州路二號

棋訊

▲錦亭盃中將級棋賽　梁溪曹錦亭封翁，以三月二十日爲其七秩大慶，其哲嗣炳泉炳生二君，爲娛親及提倡奕藝起見，發起中將級象棋比賽大會，地點假八仙橋青年會，給獎則定于壽筵高張之席間舉行，以資紀念，斯項精美大銀盃，業已鑄就，現存青年會，與賽人員，已接到通知，定于本月十一日起開始預賽，

▲百克門表演提倡國貨　卡爾登大戲院，自百克門羣芳大會表演以來，頗受滬上人士之歡迎，並一致贊許，今日起定名「國貨日」，除更換新穎節目外，並隨票贈送國貨獎品一件，以資提倡，並在五時半一場，優待學生半價，以校章爲憑，晚間由中國漢器製鞋廠錢承緒舉行春集，邀請各界名流，前往觀劇，同時並贈該廠樣鞋三百雙，以助餘興，預料觀客當更形擁擠，

電報招領

茲有左列電報，投送不出，存本埠四川路二〇〇號上海電報局待領，請收報人本人或倩人備帶圖章，至該局領取，(電話一三〇八〇號)
一，(六〇七五)開封來發交一品香張總指揮伯英

鄉訊

▲紹興旅滬同鄉會昨舉行常委會，討論徵求會員事宜，
▲中一信託公司，將設立餘姚分行，

天氣報告

徐家滙天文台昨日下午四時三十分氣象預報云，今日日出時間，上午六時二十一分，日落時間，下午六時零二分，今日天氣變化，山東四周天晴多雲，有由西北至東北方向風，揚子江中下游天陰，多雲，有霧，及由北至東方向風，東海及台灣天陰，有雨或霧，及由北至東北方向風。昨日本市氣溫，最高四六，九度，最低四一，五度，去年同日，最高四七，七度，最低二八，四度。

大新遊樂場

有聲電影　月明　偉大歌唱巨片　昏狂
偉大驚奇馬術巨片　馬戲世界

華北評劇社蹦蹦戲
花硯君　李桂琴　單寶峯　率領原班登台演唱　失蹤白玉霜之親女　小白玉霜　安冠英　張艷秋　小金花
(日)徐昭彥　因果報美　(夜)五女哭墳　馬寡婦開店

大京班馳譽南北名角合演
蓋鶴崑　梅艷雲　孫柏齡　路凌雲　王仲平
全體合演機關佈景連台本戲
(夜戲)三本火燒紅蓮寺　佈景情節特別改良與衆不同
(日戲)三進士　天堂州　嘉興府　節義廉明　投軍別窰　霸王別姬

仙霓社文武崑劇
日戲　拐兒　驚變　全本拜月亭　五時一至
夜戲　思凡　狗洞　見娘　花鼓　玉簪記　十七時至

職社話劇　實播　陳秋風　秦哈哈　(日)剪舌記　(夜)三本神仙劍
方朔精神團　易美美　易方朔　易採桃　(日)泉人　(夜)新賣花

永安天韻樓

東部新新影戲場　日夜開映
評戲皇后白玉霜主演聲片　海棠紅

影戲場日夜開映
世界偉大有聲巨片　海底大路
聯華公司名著默片　海外鵑魂

新柳社　林雍容　徐絨秋　夏佩珍　胡恨生　湯桂枝　(日)軍閥末路　(夜)和平之愛
蹦蹦戲　林艷鶯　花小仙　芙蓉花　林幽鶯　花小栗　(日)三節烈　(夜)艷檜小老媽

大京班全體藝員日夜拿手好戲
(日戲)崔鳳英　趙君茂　陳吉瑞　徐碧艷　打花鼓　鐵蓮花　起解　賢孝子　印德山　周克斌　郭坤泉　邱德成　張文棋
(夜戲)徐碧雲　劉趙先　六本火燒紅蓮寺(全武行)

鑫記大舞臺
地址二馬路　電話九〇二〇〇　九二〇二〇

今日夜開演
十五本西遊記
本台有獨步春申的偉大機關
有吸引觀衆神祕奧妙的劇情

▲這本戲的行頭佈景件件新做的
▲這本戲藝員唱做特別賣力
好到極點嘸啥話頭

日戲價目　【三樓】【二樓】【正廳】　一二四二三六　角角　角角半角半角
夜戲價目　【三樓】【二樓】【正廳】　一角二三七二四九　角角　角半半角半半

黃金大戲院
梁秀娟　楊瑞亭　麒麟童
金銷記　娘子軍　鹿台恨

協興公司天蟾舞臺
今天夜戲　趙如泉　小達子　金素琴　大紅袍

林記更新舞臺
李桂雲　蓋叫天　王筱芳　武松

榮記共舞台
地址愛多亞路大世界東　電話八四八〇八　定座　帳房電話八五八八九

今夜初次開演第十一集　須早先預定座
火燒紅蓮寺
◎又是舞台上從未見過◎
(一)梅花嶺　(二)玉兔園　(三)芭蕉哇　(四)青棕村　(五)初雪堤
專家設計　五場詩意佈景　美麗絕倫
價目　樓上一角八分　四角五分　八角　樓下二角五分　五角五分　一元

回力球　中央運動場
每晚八時起賽
星期日午后加日場
霞飛路亞爾培路口

1 爾魁地　2 依甲蘇　3 古禮地　4 海拉多　5 賈多　6 安杜利
1 泰寶達　2 古巴龍　3 勞萊查　4 普登巧　5 后蘭多　6 蘇羅沙伯
1 拉飛爾　2 莫克力骨　3 沙薩門地　4 皮而抱　5 奧薩　6 卡禮加
1 色拉伊　2 爾加　3 皮浪多　4 泰寶達　5 加拉地　6 阿拉那

大衆顧問

上海職業指導所主編

研究指導

補習國文

答王祺君

問 敝友某君，性嗜國學，在滬上除大學附設國學專修科外，餘尚有國學會或國學講習館否？地址何處？

答 補習國文夜校，介紹兩校於下：

明社國文夜校 西門文廟公園西首學西路

韓華國文夜校 蓬萊路芦雯華女學舊址

硫化鈣書籍

答萬紀一君

問 關于硫化鈣之工業製造法，有何種書籍可參考？請介紹書名，又該書定價若干，是否須向國外定購，手續如何？

答 硫化鈣為製造硫化染料所必需，參考書可購The salt and Alkali Industry-London; Crosby Lockwood and son欲知詳細情形，可請詢貴廠工程師許希林君，聲明由本導師介紹可也。（本所導師陸詠秋化驗師答）

書法指導

答劉成敏君

答 一，二，雲麾碑，靈山寺碑，可供臨摹。三，上海望平街有正書局，棋盤街文明商務中華三馬路藝苑眞賞社為最著。

又答華嘉坤君

答 大楷請習顏勤禮碑；小楷請習樂毅論（有正）

又答李春風君

答一，小楷宜習靈飛經。二，行書宜習趙子昂天冠山詩。三，大楷宜習元夾山碑。四，拿指缺少骨力。五，請參閱拙著「書法入門」。

又答許一奮君

答 大字請習雲麾碑，小字習靈飛經。墨色須濃。

又答武書成君

答 就足下筆姿，筆力，請仍習元夾山，蘭亭，以資深造，暫時操請不慕他帖。

又答徐文昌君

答 趙書蘭亭序可習。

又答享文君

答 請習靈飛經。

副業指導

兎毛市價

答市立西江小學校某君

問 一，盎古拉兎兎毛市價，有的說每磅自三元至十元，有的說每磅自十元至二十元，何者為正確？二，據甘翁兩位先生說，兎籠（三層式）每幢十元，未知在上海何處採購？請註明店號？每幢可養幾隻？三，剪毛用具，在何處購買？

答 一，盎古拉兎毛市價不一，最低每斤三元，優者每磅十餘元。二，兎籠之構造，可請逕往江灣水電路一六六八號馮煥文先生所設養兎場參觀。三，剪毛用具普通理髮用西式剪亦可。

升學指導

留日習生物

答王友西君

問 一，日本各大學理學院生物學系（動物學及昆蟲學）以何校為較好？二，德國各大學理學院生物學系（動物學及昆蟲學）以何校為較好？三，從敝校理學院生物學系畢業，可進德國，日本各大學研究院否？否則可插第幾級？四，留日，留德之每年一切費用，至少須若干國幣？旅費？置裝費？五，留日，留德之手續如何？德，日，二國之入學手續如何？六，德文鄙人已略能讀淺近之科學書，惟於寫作，會話，則甚覺不足，應如何補習？至何處補習較好？七，日文鄙人一識之無，請介紹一入門的自修課本，到日本去補習或在國內習好再赴日，二者以何較妥便？

答 一，日本研究昆蟲學較為著名者有農事試驗場，在日本東京府北豐島郡瀧野川町，我國南通大學農科，山東公立農專及江西公立農專等校畢業而有志研究昆蟲學及病理學者，大多入該試驗場。二，以德國柏林大學為最完備。三，復旦大學理學院畢業可入日本東京帝大大學院。四，赴日本或德國留學，每年費用約需國幣一千元。五，赴德或日手續，可請購閱上海卞德路一九一號寰球中國學生會出版「留德指南」每冊五分暨本所出版「遊日必携」每冊二角。六，上海南京路大陸商場量才補習學校設德文科。七，補習日語，在日本東京東亞高等預備學校或成城學校補習，較在國內便捷，我國留學生在各該校補習日語者達二三百人。

工業指導

抽水機

答張相文君

問 一，灌溉自以抽水機為最好，然其價太貴，且管理亦須相當訓練，自然經濟短絀之農民所能辦到，我們想購一雙人壓之水龍一架，一則可以灌溉，二則可防火災，請問何處購買，共價若干？寄費若干？帆布管一根若干碼；多購一根，須價若干？二，虹吸器距離地面約一丈之水，可以吸上否？何處有售出，共價若干？每日吸水量多少？須要人工否？三，請介紹農業書籍？

答 一，灌溉農田，仍以離心力抽水機為最相宜（上海華龍路中華新農林推行所有售），若用人力帶沛灌溉，孜力極微且不經濟，反不欲舊式水車之經濟適用也。至若預防火災可用帮浦水龍請向上海浙江路震旦工廠詢問可也。二，虹吸管之安置，須實地觀察水源及地勢，距離地面一丈之水，自無問題，至出水量之多寡，須視管之大小而定，詳情可函上海江西路中華鐵工廠詢問。三，農業書籍以上海棋盤街交通路中國農業書局出版者為多，而切實用，最近該書局發行「大衆農村副業月刊」每冊二角，搜集農村副業材料極豐富，係本所農村副業導師甘純權君主編。

人事指導

文憑遺失

答夏冰君

問 一，文憑遺失，是否可以設法補給？二，手續如何？三，其效力是否與原來之文憑相等？

答 一，畢業證書，如已遺失，可開明遺失緣由請原畢業學校核發畢業證明書。二，用書面敘明遺失實在情形，聲請原畢業學校核發。三，畢業證明書如蓋正式校印，貼足印花，並由校長蓋章，手續完備者，其效力與畢業證書同。

健康指導

筋骨痛

答蔣海澄君

問 一，六年前即患腿部筋骨疼，每至天氣寒冷或陰雨即犯，冬末春初尤甚，現又在患期，在左腿上部，但外部却無顯明病象，以手擊按則又不覺疼，此係何病？是否受寒所致？有何方法或藥品可治好藥品價若干？何處售？二，記憶力弱，有何方法能使強？

答 一，腿部疼痛，若發自關節，或為慢性僂麻質斯病，如曾染梅毒，應即將血查驗，倘呈瓦氏陽性反應，則行驅梅療法，有拜耳藥廠出品之加當 Gardan 藥片，不妨一試。二，欲求記憶力薄弱之療法，必先查其原因安在，然後再用何法或藥品醫治之。（本所導師王振川醫師答）

詢問藥品

敬者，通信問☐，最為危險，因藥須對人而施，症非診察不可，若憑一紙空函，遽加論定，則此種指導，與盲目之處方無異，設病者即據導師之片言隻字，貿然使用，其為危險誠不忍言，故鄙人對於凡詢問藥品可用與否之函件，概不答復，庶免盲目指導之危險。（本所導師宋國賓醫師啓）

口吃

答吳志德君

問 舍弟患口吃，是甚麼原因？如何治之？

答 令弟之疾，未聞有效方法，原因未詳，然常見有發自習慣者，亦有患神經疾患等，欲糾正之，務除其自尊心，使其自下決心而免除之，更於言談時，使其出字清楚而慢言諸其友勿因此而取笑之，久之成可有相當效果，絕無可治之藥。（本所導師王振川醫師答）

慢性耳炎

答蔡傑君

問 鄙人左耳內有黃色膿汁流出，有時如閉塞狀，請問此係何病，用何藥治療？

答 查黃疾或係慢性中耳炎，本症乃由急性症之轉成，故發作時，常為習慣性之耳漏，及重聽等，或有類似急性炎症。其療法以消毒之洗射器，取百分之四之硼酸水，或雙氯水，4/10 Acid boric solution，H_2O_2 沖洗，除去耳內之分泌物，最好就醫及檢查全身症候。（本所導師王振川醫師答）

眼病

答王新民君

問 一，眼睛，乾燥，模糊，不能遠視是何故？何病？二，請問怎樣使牠恢復原來的狀態？並如何醫法？三，右眼近視，（重度）何故？可矯正否？

答 一，恐係眼瞼內反症，Entropium 本症為眼瞼向內灣曲，即睫毛刺戟角膜而起視力障碍，原因甚多，查上述恐為砂眼，或因外傷而起之瘢痕性之眼瞼內反症。二，三，去其原因，倘不治者，則行手術療治。（本所導師王振川醫師答）

注射消毒

答劉琪君

問 僕素患體弱之病，醫囑注射各種補劑，結果頗見功效，惟在醫生處打針取費甚昂，每注射一次總須二三元，擬自行購藥注射。一，自行購藥注射，如果器具消毒手續完備，有無危險？二，將注射器放在清水中煮沸五分鐘，是否已能消毒？三，肌肉注射之藥注射時誤打入皮下有無危險，反之皮下注射之藥，誤打入肌肉，又有無危險？四，皮下注射完畢後，將針拔出時有血隨針而出，是何緣故？

答 一，如消毒手續完善，而注射部位適當，無危險。二，須將注射拭淨，然後入滅菌水內煮沸五分至十分鐘。三，須視藥物之性質而定，危險之有無，因有數種注射藥液須注射肌肉，苟注入皮下，則發生危險，反之亦然。四，此因注射針頭刺破毛細血管，致有血液隨之出。（本所導師韓一雷醫師答）

圍棋欄

棋戰（第十一局）三

木谷實（日本七段）

吳清源（日本六段） 先中盤勝

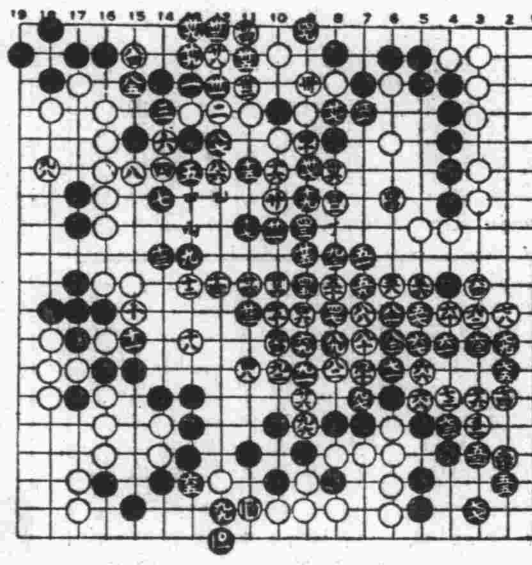

對局細解

○白二之手應五位着較好。

○白六應於甲位跳，黑乙，白丙位長，前途較可樂觀。

○白二十過急，應於丁位覷。

●黑四十五及四十七後，此處已告段落，可無後顧之虞矣。

○白五十二頗擬於七十位着，但恐難淨活。

○白六十四以後更多誤算，因限制時間亦不能再加精算，故負勢已成矣。

總之本局之負在廿六手之過急，黑不應而收束上部白子，雖成不可收拾。

卅八刦。九五粘。

共百六十五手。

曾昭掄教授著 東行日記出版

定價 道林紙每部國幣七角 新聞紙每部國幣五角 郵費 平寄五分 掛號一角三分

曾昭掄教授於去年六月間率領着北大同學到日本去參觀。這一部東行日記，就是曾先生將他在日本參觀所得，於歸國後寫出來的。原稿曾在津滬本報連續登載。現在因為各界來信要求刊印單行本，所以經曾先生整理之後，仍由本報出版部刊行。曾先生是研究化學的專家，他這部日記對於日本化學工業之歷史演進與其發達進展之現階段途程，記載觀察，均特別詳明。足資吾國研究化學工業者之參攷。全書共約二百頁，分道林紙與報紙兩種，印刷精美，定價低廉。初版無多。購者從速。

總發行處：大公報館代辦部 天津法租界三十號路 上海福州路四三六號

各地大公報分館分銷處皆可代購

大衆經濟廣告

逕啓者敝報鑒于一般刊登廣告。無不力求經濟合算。爰自十四日起在本埠增刊欄內剏辦大衆經濟廣告。旨在為大衆服務。每行（一欄高即二十字）計價洋二角五分。以四行起碼。其能長期刊登者。並規定單位一種。每單位計八行為一格。每星期實收洋五元。每月實收洋二十元（概不折扣）編排醒目。費廉效宏。凡欲刊登者。請與本報廣告部接洽為荷。

營業

生生牧場

消毒"A"牛乳 長期訂飲付保證金 優待七折

脫脂牛乳特別犧牲定價比豆漿更廉以期普遍得飲

新出品 脫脂牛乳 大瓶二磅二角 中瓶一磅一角四分 小瓶半磅九分 牛價訂長期優待七折

牛乳麥麩餅是味美可口的光榮食品 敬客送禮最為相宜 每聽一元 電話訂購立刻送上

地址 大西路五七一 電話 特二二〇九九 市內二一八七三

雲飛汽車

八汽缸出差行駛

君何妨試之

老預言家 趙斗南批蔣委員長

誠演世傳紫微斗數卅餘年言無不中蔣委員長在西安遇險時鄙人推算本年命中有險然於生命絕無礙不久即能恢復自由業將八字及批語在十二月廿一日天津大公報廿二日新天津報發表社會以安人心後至廿五日脫險鄙人預言已經證實有報可查並非大言誇張命館久寓天津法租界渤海大樓三樓談命一元細批新歲流年二元終身細批不代流年四元代批十年流年六元本市外埠函批均同潤七日回件

小朋友日報 日日出版 內容豐富

中小學生最宜閱讀 本埠訂閱 三月九角 半年一元六角 全年三元

館址：西門中華路一五三〇號 大公報代辦部代訂

招生

大陸汽車學校 業餘駕駛班 全期十四元 保證成功隨時入學 北四川路天潼路口三八一號

英日 上海市教局登記

英日文日夜課第一班已開第二班定三月八日膳宿備北四川路海寧路口同進補習校

上海市教育局立案 中華職業教育社設立

第一中華職業補習學校

第十六屆晨班日班夜班招男女生

升學指導 商科 職工補習 國文 華英打字 英語 國語會話 算學 簿記會計 日語 高初文書 物理 張才速記 化學 婦女工藝

現已開課 各科尚有餘額 校址 法租界華龍路八十號本社內 函索簡章附郵一分

校長 江問漁 主任 梁忠源

一鳴英文速成（夜晨）校招生

本校開辦以來八載于茲畢業諸生無不高躋上職良由本校教授認眞所致課本除精選外兼授各種英文實用講義以期學者於最短期間速成之效果編制分普通個別兩班學費低廉教法完善凡有志求學者可來校試讀定知言之不謬索章附郵一分校址北河南路西海寧路新樂邨內

苦果 再版現已出書

羅皚嵐著 定價 道林本一元二角 報紙本七角 郵費一角三分

本書為羅皚嵐先生長篇創作，內容述一戀愛悲劇，立意深湛，佈局週密，自出版以來，各地讀者，踴躍爭購，於半年間，初版數千部即已售罄，而購者尤紛至沓來，茲經選印再版，現已出書，全書約近五百頁，分洋紙報紙二種，備各界選擇，定價至廉，印行無多，欲購從速。

天津大公報館出版部發行 上海大公報代辦部總發售

上海第三中華職業補習學校 中華職業教育社設立

（學費）自五元起 （時間）每日晚上 （章程）函索即寄

現設科目：機械電機科 初級 高級；建築製圖科 初級 高級；打字科 英文 華文；數理科 算術代數 三角物理 化學大代 解析幾何；國文科 初級 高級 文書；英文科

（校址）小西門陸家浜迎勳路中華職業學校 （校長）江恒源 （主任）賈觀仁

啟事

胞弟鑒 二月一日由吳縣來函得悉惟迄今已逾一星期仍未見將詳細情形說明寄下深以為念關于升學事決無問題見報請快予以投郵約會為荷 姊手啓

福兒覽 自爾出走家中焦急萬分爾妻暨孫等更日夜啼哭痛不欲生爾事已由親友從中調解祇盼吾兒早日出來決無為難萬事儘可商量望速來函約定地點一談幸勿再誤為要否則余與汝母無臉見人活在世上亦屬沒趣余心已碎余淚已乾風燭殘生望兒憐之切切 父少啓

吳學禮啓事 逕啓者鄙人前由吳萱厚堂戶向虹橋路萬國公墓購得今字第三一五號五三一一八號計地十一穴業由鄙人讓渡於曹德明君經鄙人邀章呈請登記過戶外為特登大公報聲明

慧蘭覽 我已在上月（廿六日）由鄉抵申現暫住虹口華德路晉興舅父家中關於你的一切事情我都已與對方商洽妥當可以說是完全解決決不致再有絲毫問題我可負完全責任請你看見報後速即來舅父家中晤談或者請先賜一通訊地點切勿一悞再悞是為至要 琴啓

遺失

遺失圖章 敝人不慎將圖章一枚遺失上刻成季常印四字日後此章無論落於何人之手概作廢恐未遇知特此登報聲明 成季常啓

醫藥

眼科靈藥 孔明水 一切目疾一滴見效

醫師 朱保良女醫師 專治婦人科 產婦科 花柳科 戒煙科 並用最新科學方法戒除煙毒 診治時間下午三時至六時 診所愛多亞路跑馬廳路口一〇六〇號A字十二號 電話三一九六二號

朱少雲瘰癧丸 瘰子頸藥

功效 輕病半料重症一料無不藥到病除萬試萬靈誠治癧聖藥也

主治 男婦大小頸項瘰癧痰核或軟或硬痛成塊紅腫潰爛等症

價目 雙料每盒五元試服每包半元 單料每盒三元函購寄費加一

上海白克路永年里三號 朱少雲製藥公司

外敷藥膏（每罐一元二角）

出售

痔瘡 治男女痔瘡腫痛脫肛便血濃水管漏偷糞鼠最難斷根惡痔藥到痔愈保險不發復還洋每瓶半元 盆湯弄橋北首北山西路廣東仁壽堂

出售古畫 茲有明代古畫四幅擬從廉出售如有愛好書畫者請來信註明地點以便送上檢閱 來函請寄本報信箱三四五號

潘恒敏編著：廿五年度全國金融大事記 ▲袖珍本道林紙精印 ▲定價每冊四角 大公報代辦部 生活書店均售

出租

店面價廉召租

沿派克路協和里店面雙開間單開間均有水泥鋼骨建築高爽寬大租價新近減低創立新業最為經濟合用請與北浙江路一四〇號鼎泰協地產公司接洽 電話四三二三〇

便宜房屋召頂 茲有三幢三下連過街樓房屋一間坐落於英租界西門路德慶里本主人因事離滬原價出讓如有意者請至西門方斜路三十九號聯益書社王君接洽

徵求

徵求書籍 徵求商務印書館出版之小說月報四卷一期一冊，三著，滬遊雜記第三冊一本，日本國際年鑑一九三七年版一冊，欲割愛者請投函日文大公報信箱一〇四號，書名條件，合則約期面議，不合不覆。

舞蹈

萬國舞藝專修學院 簡稱【萬國舞專】 地址 上海廣西路明智里四號 電話 九〇九九七

飲食

四馬路廣西路 大衆茶麵室 江陰麵點 各式小吃 一應俱全 定價克己 本室現已開幕 歡迎各界光臨 電話九一七〇一號